

かわち



ふるさとへの誇り!! 黄金色のダイヤ

<主な内容>

重要 マイナンバーの通知が始まります ...P2~3

こう使いました! 「町のお金」(平成26年度決算報告)P4~7

河内町総合防災訓練を実施しますP11

保健センターだより~予防接種費用の一部助成について~ ...P14~15



河内町イメージキャラクター

かわち丸

◆ 定例相談 ◆

心配ごと相談

日時 11月2日(月) 午前10時~正午
場所 つつみ会館
日時 11月16日(月) 午前10時~正午
場所 第2地区共同利用施設(福祉センター隣)
※弁護士相談(要予約)
問合せ先 河内町社会福祉協議会
☎84-2830

教育相談

日時 月・水・木曜日 午前9時~正午
場所 教育委員会事務局
問合せ先 ☎84-3322 FAX84-4730

成田空港に関する相談

日時 月~金曜日 午前10時~午後4時
場所 河内町役場本庁舎北側
問合せ先 ☎84-5017
FAX0120-84-5013

交通事故相談

日時 月~金曜日
午前9時~正午 午後1時~4時45分
弁護士相談 第1・第3水曜日
午後1時~4時(要予約)
場所 土浦合同庁舎 本庁舎3F
問合せ先 県南地方交通事故相談所
☎029-823-1123

◆ 交通事故発生状況 ◆

町内の交通事故8月発生状況

(累計)
発生件数(人身事故) 2件(18)
死者数 0人(0)
負傷者数 2人(24)
竜ヶ崎警察署調べ

◆ 戸籍の窓 ◆

おめでた 2人 転入 10人
おくやみ 14人 転出 23人

◆ 人口・世帯 ◆

平成27年9月1日現在

人口 9,535人 (-25)
男 4,722人 (-13)
女 4,813人 (-12)
世帯数 3,383世帯 (-10)

◆ TELガイド ◆

役場	☎84-2111	教育委員会	学校教育G	☎84-3322
	FAX84-4357	事務局	生涯学習G	☎84-2843 (公民館)
水道事務所	☎84-2361	福祉センター		☎84-3699
つつみ会館	☎86-2090	保健センター		☎84-4486
地域包括支援センター	☎60-4071	防災かわち(音声案内)		☎84-2212
社会福祉協議会	☎84-2830	シルバー人材センター		☎84-5455

◆ 休日診療当番医(10・11月) ◆

稲敷地区		龍ヶ崎地区	
10月			
4日	坂本耳鼻咽喉科医院 ☎029-892-2627	細井クリニック ☎66-2000	龍ヶ崎大徳ヘルシークリニック ☎64-3133
11日	角崎クリニック ☎0297-87-6030	牛尾病院 ☎66-6111	野村医院 ☎62-6561
12日	和田医院 ☎029-894-2412	北竜台耳鼻咽喉科クリニック ☎95-3387	吉澤胃腸内科医院 ☎66-0977
18日	江戸崎眼科 ☎029-892-0262	ひかりの森内科クリニック ☎85-5601	飯野クリニック ☎60-2323
25日	江戸崎病院 ☎029-894-2611	いしかわクリニック ☎62-0378	池田病院 ☎64-1152
11月			
1日	いなしきクリニック ☎029-892-3372	中村クリニック ☎64-6655	竜ヶ崎医院 ☎62-0550
3日	ゆはらクリニック ☎029-894-2002	いがらしクリニック ☎62-0936	セントラルクリニック龍ヶ崎 ☎62-1212
8日	古橋医院 ☎029-978-3770	秋本脳神経外科 ☎64-3311	八代内科医院 ☎64-1710
15日	佐倉クリニック ☎029-892-7011	山本医院 ☎66-3348	菊地整形外科 ☎64-6111
22日	江戸崎ひかりクリニック ☎029-834-5777	斎藤クリニック ☎64-3527	山村医院 ☎66-0555
23日	いわき内科クリニック ☎029-875-5100	横田医院 ☎62-0047	鴻巣クリニック ☎61-0151
29日	鈴木クリニック ☎029-892-3640	松本クリニック ☎62-4747	福岡小児科医院 ☎66-3245

※休日当番医は変更することがあります。診療を受ける際は、必ず電話でご確認ください。

~お詫びと訂正~

広報かわち9月号5ページ「かわち長寿番付表」の「前頭2大柳つ様」の行政区に、誤りがありました。お詫び申し上げます。

誤：十三間戸 正：中道

県救急医療情報システム：24時間お医者さんを探すことができます。

救急医療情報コントロールセンター ☎029-241-4199

救急医療情報システム
ホームページ：<http://www.qq.pref.ibaraki.jp/>
携帯サイト：<http://qq.pref.ibaraki.jp/kt/>

◆ ごみ収集日(11月) ◆

資源回収日		燃えないごみ収集日	
A地区	10・24	C地区	3・17
B地区	12・26	D地区	5・19
燃えるごみ収集日		粗大ごみの予約収集日	
全地区	毎週月・水・金曜日	11月中の予約→12月5日	



個人番号カードの
交付申請をすると…



平成28年 1月～ 個人番号カード交付

◆住民登録されている市区町村から

「個人番号カード交付・電子証明書発行通知書 兼 照会書」(ハガキ)が郵送されます。
個人番号カードの交付日時などが通知されますので、ご確認ください。

◆市区町村の窓口で本人確認の上、交付します。

◆個人番号カードの様式について



おもて面



うら面

平成28年 1月～ マイナンバーの利用開始

◆納税や社会保障関係の手続きの際、行政の窓口で
マイナンバーを必ず提示、または記入する必要があります。

◆窓口に来庁の際は「通知カード」または、
「個人番号カード」を必ず持参してください。

◆職場に自身のマイナンバーを提示し、扶養の家族の
マイナンバーも伝えるようになります。



平成29年 1月～ 国の機関での情報連携が開始

社会保障や税、災害対策の分野で情報連携が始まります。
※地方公共団体での情報連携は平成29年7月からです。

平成29年 1月～ マイナポータルが開始

自分のマイナンバーを使ったやり取りの記録(いつ、どこで使ったのかなど)を
自宅のパソコン等から確認できるよう準備が進められています。



マイナンバーの通知が始まります!

— 社会保障・税番号制度(マイナンバー制度) —

◆問合せ先◆ 総務課 TEL 84-2111 (内線120~123)

平成27年10月5日～ マイナンバーの通知開始

住民登録されているすべての方に、マイナンバー(12ケタの数字)の記載された「通知カード」
が郵送されます。

◆郵送されるもの

- | | |
|--------------------|--|
| 1) 通知カード | } 簡易書留※で、住民票の世帯ごとに、
住民票に登録されている
住所あてに送付
※簡易書留…配達員が手渡しで配達します |
| 2) 個人番号カード交付申請書 | |
| 3) 返信用封筒 | |
| 4) マイナンバーについての説明書類 | |



◆個人番号カードの申請について

・個人番号カードの交付を希望する場合は「個人番号カード交付申請書」に必要事項を記入
(署名、押印、顔写真の添付)し、同封の返信用封筒で郵送してください。

◆大切に保管しておくもの

- ・通知カード(上部)
- ・申請者ID、バーコードの記載部分(下部)
- ・通知カードが入っていた封筒

◆返信用封筒で返送するもの

- ・個人番号カード交付申請書
兼 電子証明書発行申請書
(中央部)

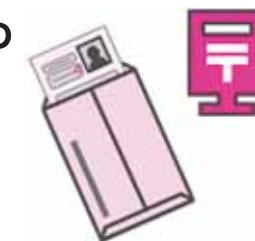

◆通知カード・個人番号カード交付申請書の様式

		<p>あなたの マイナンバーを記載した 「通知カード」です</p>	<p>上部</p>	<p>大切に保管!</p>
	<p>中央部</p>	<p>必要事項を 記入し、返信 してください</p>		
	<p>下部</p>	<p>大切に保管!</p>		
	<p>おもて面</p>		<p>うら面</p>	

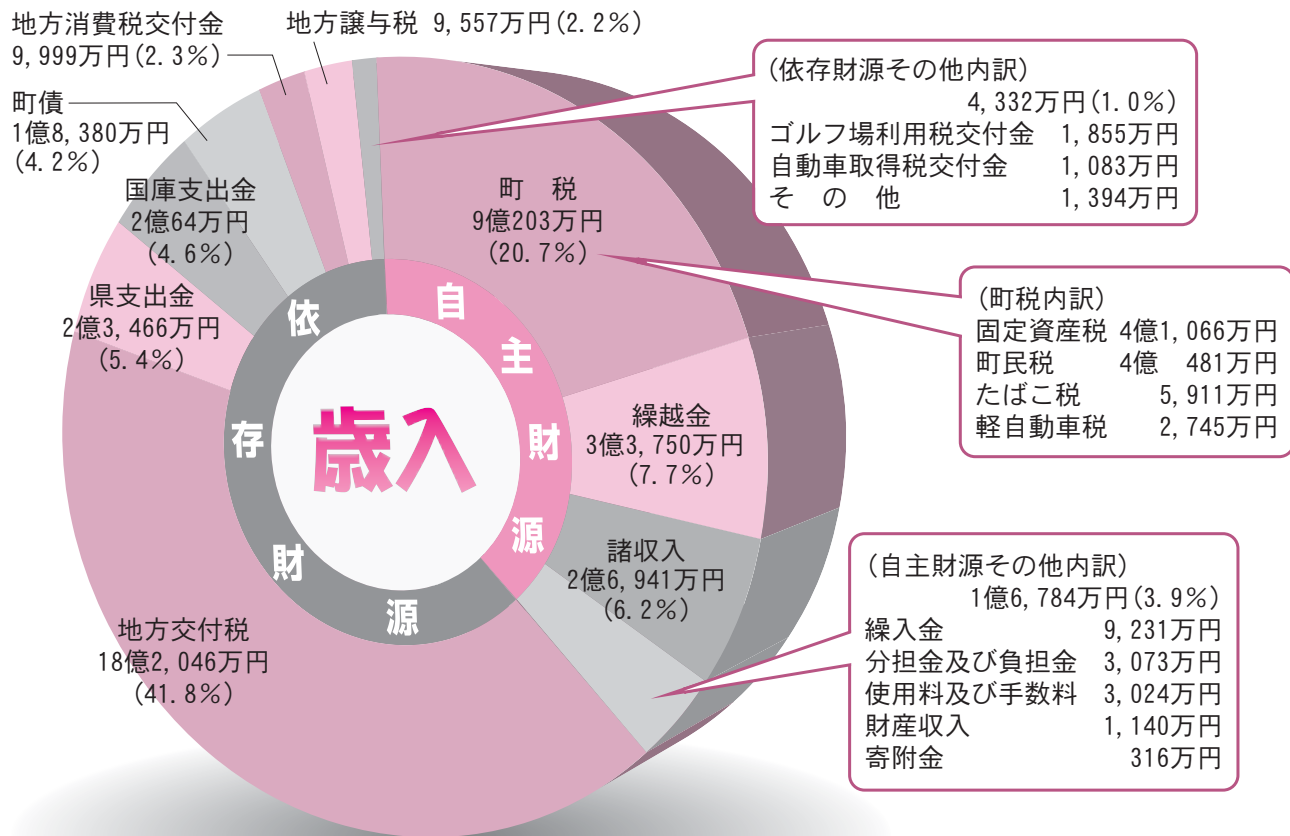

平成26年度 決算概要

平成26年度の河内町各会計の決算について、9月の町議会定例会で認定されました。決算は、平成26年4月から平成27年3月までの1年間に、どれだけの収入(歳入)があり、それがどのように使われたのか支出(歳出)を目的ごとに分類して集計したものです。『太陽が光りかがやく、水とみどりの調和した安心して暮らせるまちづくり(第四次河内町総合計画：将来像)』のため使われたお金(一般会計)のあらましを紹介します。

一般会計 歳入

一般会計歳入決算額は、43億5,522万円で、前年度と比較して1億388万円(2.4%)の増となっております。(千円以下端数処理) 歳入の約42%が地方交付税で、決算額は18億2,046万円となり、前年度と比較して8,186万円(4.7%)の増となります。また、町税の決算額は9億203万円で、前年度と比較して817万円(0.9%)の減となっております。地方交付税と町税で歳入の約63%を占めております。また、自主財源その他の歳入の主なものとして、分担金・負担金や使用料・手数料など、依存財源その他の歳入の主なものとして、自動車取得税交付金やゴルフ場利用税交付金などがあります。

一般会計 歳出

一般会計歳出決算額は、39億257万円で、前年度と比較して1,127万円(0.3%)の減となっております。歳出のうち最も多いのが民生費で、決算額は11億5,127万円となり、前年度と比較して6,086万円(5.6%)の増となっております。主な内容としては、社会福祉費、児童福祉費などがあり、増の理由としては消費税率引き上げに係る臨時福祉給付金事業などがあります。次に多いのが総務費で、決算額は10億1,288万円となり、前年度と比較して7,605万円(8.1%)の増となっております。主な内容としては、総務管理費、徴税費などがあり、増の理由としては統合校校舎等建設事業に係る基金積立などがあります。特に前年度と比較して増減額が大きいのが衛生費で、決算額は3億2,395万円となり、1億1,507万円(35.5%)の大幅減は平成25年度に損害賠償金の精算による臨時的な基金積立があったためです。

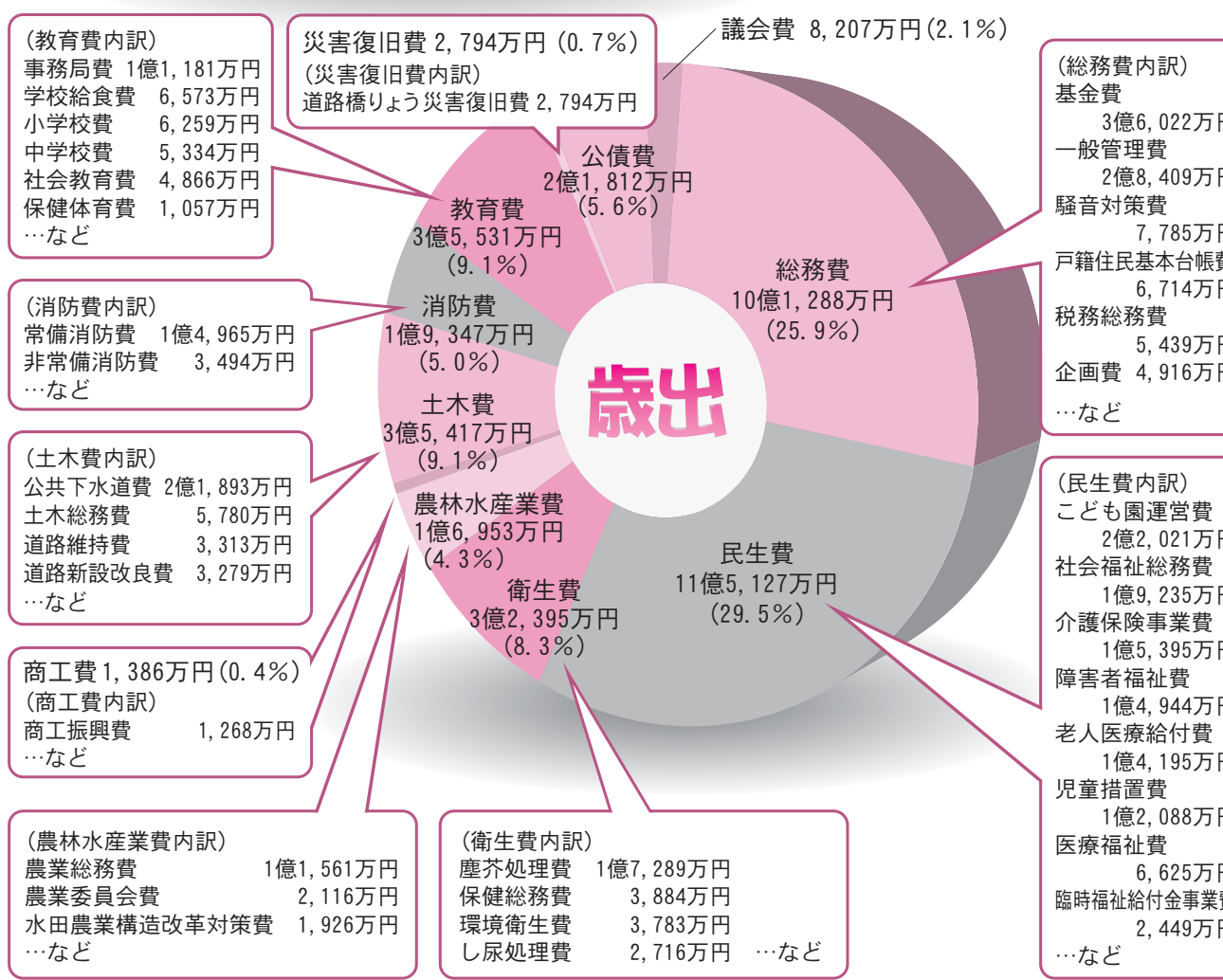

こう使いました! 『町のお金』

歳出決算額 39億257万円(一般会計)の概要

平成26年度の歳入歳出決算が9月町議会定例会で認定されました。『太陽が光りかがやく、水とみどりの調和した安心して暮らせるまちづくり』のために使われたお金(一般会計)の決算概要をお知らせします。

歳入	43億5,522万円
町税	9億203万円 20.7%
地方譲与税	9,557万円 2.2%
地方消費税交付金	9,999万円 2.3%
地方交付税	18億2,046万円 41.8%
国庫支出金	2億64万円 4.6%
県支出金	2億3,466万円 5.4%
緑越金	3億3,750万円 7.7%
諸収入	2億6,941万円 6.2%
町債	1億8,380万円 4.2%
※その他	2億1,116万円 4.9%

※その他＝利子割交付金、配当割交付金、株式等譲渡所得割交付金、ゴルフ場利用税交付金、自動車取得税交付金、地方特例交付金、交通安全特別対策交付金、分担金及び負担金、使用料及び手数料、財産収入、寄附金、繰入金

歳出	39億257万円
議会費	8,207万円 2.1%
総務費	10億1,288万円 25.9%
民生費	11億5,127万円 29.5%
衛生費	3億2,395万円 8.3%
農林水産業費	1億6,953万円 4.3%
商工費	1,386万円 0.4%
土木費	3億5,417万円 9.1%
消防費	1億9,347万円 5.0%
教育費	3億5,531万円 9.1%
災害復旧費	2,794万円 0.7%
公債費	2億1,812万円 5.6%

河内町における健全化判断比率及び資金不足比率の公表について

地方公共団体の財政の健全化に関する法律（財政健全化法）により、「健全化判断比率」及び「資金不足比率」について、同法第3条第1項及び第22条第1項の規定により公表いたします。

●健全化判断比率について

平成26年度の決算に基づき算定したところ、河内町はすべての指標が早期健全化基準を下回ったため、健全な財政運営を行っている団体です。

区分	実質赤字比率	連結実質赤字比率	実質公債費比率	将来負担比率
健全化判断比率	—	—	8.1	33.9
早期健全化基準	15.00	20.00	25.0	350.0
財政再生基準	20.00	35.00	35.0	

※「—」は、当該比率が生じていないことを示しております。

●資金不足比率について

平成26年度決算に基づき河内町の各公営企業の資金不足比率を算定したところ、資金不足を生じた公営企業は無かったため、健全な財政運営を行っている団体です。

区分	水道事業会計	下水道事業特別会計
資金不足比率	—	—
経営健全化基準	20.0%	20.0%

※「—」は、当該比率が生じていないことを示しております。

◆健全化判断比率等における各指標について

・実質赤字比率

福祉や教育、まちづくりなどを行う地方公共団体（河内町）の一般会計等の赤字額を、町税等の財源の規模と比較したもので、財政運営の深刻度を示す数値です。平成20年度の算定開始から現在まで赤字はありませんでした。

・連結実質赤字比率

河内町のすべての会計（一般会計や特別会計、企業会計等）の赤字と黒字を合算して、町としての全体の資金不足の程度を把握するため、町税等の財源の規模と比較して指標化し、町全体としての財政運営の深刻度を示す数値です。平成20年度の算定開始から現在まで赤字はありませんでした。

・実質公債費比率

町の借入金の返済額及びこれに準ずる額の大きさを指標化し、資金繰りの危険度を示す数値です。（町のすべての会計や一部事務組合等の公債費に係るものについて指標化した数値）
実質公債費比率は3年間の平均で算出し、今回の数値は平成24・25・26年度の平均となります。平成26年度は前年度と比較しますと、2.2ポイントの減少となりました。主な理由は一部事務組合（塵芥処理）に対する負担金の減少等が考えられます。

・将来負担比率

町の一般会計の借入金や、将来支払っていく可能性のある負担金等の現時点での残高を指標化し、将来の財政を圧迫する可能性が高いかどうかを示す数値です。
平成26年度は前年度と比較しますと、17.7ポイントの減少となりました。主な理由は基金への積立金の増加や下水道事業債繰入見込額の減少等が考えられます。

・資金不足比率

公営企業会計の資金不足を、公営企業の財政規模である料金収入の規模と比較して指標化し、経営状況の深刻度を示す数値です。平成20年度の算定開始から現在まで資金不足はありませんでした。

一般会計決算額の推移

（単位：百万円）

区分	H17	H18	H19	H20	H21	H22	H23	H24	H25	H26
歳入	4,109	3,865	3,893	4,208	4,578	4,269	4,689	4,480	4,251	4,355
歳出	3,823	3,616	3,712	3,975	4,290	3,981	4,443	4,166	3,914	3,903

平成26年度各会計別決算概要

会計別	歳入（収入）	歳出（支出）
一般会計	43億5,522万円	39億2,577万円
下水道事業特別会計	2億9,501万円	2億6,466万円
国民健康保険特別会計	14億5,694万円	13億3,679万円
介護保険特別会計	9億8,732万円	9億3,536万円
介護サービス事業特別会計	625万円	625万円
後期高齢者医療特別会計	8,664万円	8,617万円
水道事業会計		
・収益的収入及び支出	2億5,857万円	2億5,203万円
・資本的収入及び支出	56万円	7,493万円

河内町 ふるさと寄附の状況について

平成26年4月1日から平成27年3月31日までの間に、村岡尚彦様をはじめ計8名の方から55,000円のお申し込みがありました。寄附をいただきました皆様に対し、深く感謝申し上げます。

寄附については、『太陽が光りかがやく水とみどりの調和した安心して暮らせるまち河内』のため、寄附をいただいた方々の意向に基づき下記のとおり活用させていただきます。

今後とも、河内町を応援していただきますよう、よろしくお願いいたします。

〈事業ごとの内訳〉

事業の種類	寄附金の額
1. 少子化、高齢者対策などに関する事業	20,000円
2. 青少年の健全育成及び教育環境整備に関する事業	5,000円
3. 特産品の育成及び地域産業の振興に関する事業	0円
4. ふるさとの自然環境保全に関する事業	5,000円
5. その他目的達成のために町長が必要と認める事業	25,000円
合計	55,000円

☆くりんプラザ・龍で
リサイクルコーナーを開催します

龍ヶ崎地方塵芥処理組合は、「龍ヶ崎市環境フェア2015」においてリサイクルコーナーを開催します。住民の皆様がごみとして清掃工場に持ち込んだ物を選別し、まだ使用できる状態の木製家具・押入収納・衣装ケース・雑貨・小物類などを、先着順または抽選で希望者に無償提供いたします。詳細については、組合ホームページをご覧ください。

◆日時
平成27年10月25日(日)
午前10時～午後3時
※「龍ヶ崎市環境フェア2015」が中止となった場合には「リサイクルコーナー」も中止となります。

◆場所
くりんプラザ・龍 プラザ棟1F
〒301-0801
龍ヶ崎市板橋町436番地2
※「龍ヶ崎市環境フェア2015」の指定駐車場に車を停めてご来場下さい。

☆多重債務者のための
無料法律相談会を実施
します

借金の返済でお困りの方を対象に無料法律相談会を開催します。相談は無料ですので、ぜひご相談ください。弁護士、司法書士、消費生活相談員が相談に応じます。(秘密厳守) また、「心の健康相談」も併せて実施しますので、希望される方はお気軽にお申し付けください。

◆日時
平成27年11月11日(水)
午後1時～4時30分

◆場所
土浦合同庁舎第1分庁舎
土浦市真鍋5-17-26

◆定員10名

◆事前予約制、定員になり次第締切

◆対象 多重債務者
(借金の返済にお困りの方)

◆申込方法
事前に茨城県生活文化課へ電話(029-130112829)でお申し込みください。
※受付は11月2日(月)から開始
(平日 午前8時30分～午後5時15分)

◆提供品について
(1)先着順での提供は、原則としてお一人様一点とします。
(2)抽選には、当日ご来場されたかたのみ参加できます。
(3)転売目的、および営利業者への提供はいたしません。

◆問合せ先
「リサイクルコーナー」
龍ヶ崎地方塵芥処理組合
施設課 管理係
TEL 0297-60-11777
HP <http://business2.plata.or.jp/ryujin/>
龍ヶ崎市役所 都市環境部
環境対策課
TEL 0297-60-11538
HP <http://www.city.ryugasaki.ibaraki.jp/>



☆広報紙に掲載された
写真をお分けします
(データで)

◆申込方法
1.電子メールで、hisho@town.ibaraki-kawachi.lg.jp宛に、件名を「写真希望」とし、本文に①氏名、②住所、③電話番号、④掲載月、⑤掲載ページ、⑥「〇〇」が写っている写真、と明記してメールしてください。
※画像サイズは約1MBから3MB程度です。
2.電子媒体を秘書広聴課まで持参してください。
(CD-R、MOなど)

◆問合せ先
〒300-11392
河内町源清田1183
河内町役場 秘書広聴課
TEL 84-2111(内線103)
E-mail hisho@town.ibaraki-kawachi.lg.jp

★広報紙に関するご意見・ご要望、ご提案などがありましたら郵便またはメールでお送りください。

経済課からのお知らせ

～人・農地プランについて～



平成24年度から国(農林水産省)が事業をスタートさせた「人・農地プラン」は、地域の高齢化や農業の担い手不足が心配される中、5年後、10年後までに、誰がどのように農地を使って農業を行っていくのかを、地域や集落の話し合いによって決めるプラン(計画)です。

★集落・地域における話し合いによって、

- ◎今後の中心となる経営体(個人・法人・集落営農)はどこか
- ◎中心となる経営体へどうやって農地を集めるか
- ◎中心となる経営体とそれ以外の農業者(兼業農家、自給的農家)を含めた地域農業のあり方(生産品目、経営の複合化、6次産業化)をどうするか

などを決めていただきます。

★人・農地プランに位置付けられると、

- ◎青年就農給付金(経営開始型)
新規就農者に経営が安定するまで最長5年間の給付
- ◎スーパーL資金の当初5年間無利子化
中心となる経営体となった認定農業者に貸付当初5年間の金利を実質無利子化
- ◎経営体育成支援事業
融資を活用して農業用機械等を導入する際、融資残(事業費の10分の3以内)について補助金を交付

などのメリットがあります。

河内町においても平成25年3月にプランを作成し、毎年1回程度の見直しを行っています。今後の見直しの時期や手続きなど「人・農地プラン」に関しまして、経済課までお問い合わせください。

◆問合せ先◆ 経済課 TEL 84-2111 (内線153)

河内町内小・中学校等の放射線量率測定結果 (平成27年9月9日測定)
(単位マイクロシーベルト/時)

施設名	測定場所	測定時刻	天候	測定値	
				地上0.5m	地上1m
河内町役場	駐車場	8:30	雨		0.054
生板小学校	校庭	11:00	雨	0.090	
みずほ小学校	校庭	14:00	雨	0.095	
金江津小学校	校庭	8:30	曇り	0.076	
河内中学校	校庭	9:00	雨		0.077
金江津中学校	校庭	8:00	小雨		0.088
かわち認定こども園	園庭	12:30	曇り	0.097	0.090
かなえつ認定こども園	園庭	11:00	雨	0.073	0.073

※放射線量率測定の結果は、1日のうち屋外に8時間、屋内に16時間滞在するという生活パターンを仮定(注)して、年間の被ばく線量が1ミリシーベルトより低い値です。

(注)年間の被ばく線量が1ミリシーベルトとなる放射線量率は0.23マイクロシーベルト/時間です。

◆問合せ先 総務課 TEL 84-2111 / 教育委員会事務局 TEL 84-3322

「自賠責の期限切れに気を付けて！」

～自賠責保険・共済なしでの運行は法令違反です！～



自賠責保険・共済は、万一の自動車事故の際の基本的な対人賠償を目的として、自動車損害賠償保障法に基づき、原動機付自転車を含むすべての自動車に加入が義務づけられており、自賠責保険・共済なしで運行することは法令違反ですのでご注意ください。

平成27年度

河内町総合防災訓練

今後起こりうる大地震発生時に備え、より多くの町民の皆様の参加をお願いします

実施日: 11月29日(日)

訓練時間: 午前9時30分～正午

実施場所: 金江津小学校

対象地区: 金江津小学校就学区

町では、大規模な地震を想定して、防災関係機関および地域住民と協力し、災害時には円滑な防災活動ができるよう、今年度も防災訓練を実施します。

今回の会場は、金江津小学校で実施します。地域の皆様の積極的なご参加をよろしくお願いいたします。

災害時対応訓練

＜訓練種目＞ ○初期消火訓練 ○心肺蘇生法訓練 ○応急手当訓練 ○煙体験 ○炊き出し訓練

昨年度の様子（実施場所：みずほ小学校）



初期消火訓練



心肺蘇生法訓練



応急手当訓練

初動対応訓練（シェイクアウト）は町内全域

当日は、全町民を対象にした「初動対応訓練（シェイクアウト）」も実施します。各家庭、職場等のそれぞれの場所で、防災行政無線に合わせて行っていただきます。

放送日時：11月29日(日) 午前8時30分 実施対象：町内全域

※実際の災害等の放送とお間違いのないようご注意ください。

1. 身の安全の確保

訓練開始の合図に【防災行政無線から「緊急地震速報チャイム音+（緊急地震速報。大地震です。大地震です。）」を放送します。揺れが収まるまでの身の安全を守る「3つの安全行動」を行っていただきます。



まず低く

DROP!



頭を守り

COVER!



動かない

HOLD ON!

2. 防災対策の再確認

初動対応訓練後、家庭や職場等、それぞれの場所で建物や建物周辺の環境の点検や家具等の転倒・落下防止の確認を行う等の防災対策の再確認をお願いします。また、ご自身の環境に合わせて非常持ち出し品・備蓄品の準備もしておきましょう。（携帯ラジオ、非常食、飲料水、懐中電灯、マスク、救急セット、口腔ケア用品、入れ歯など）

◆問合せ先◆ 総務課 TEL 84-2111（内線121）

白鵬関に新米を届けました

5月2日に開催されたモンゴル相撲「白鵬杯」で、横綱白鵬関自ら田植えをした『かわち翔鵬田』で、コシヒカリの刈取を行いました。

収穫された新米は、9月9日、雑賀町長が宮城野部屋まで出向き、白鵬関に直接届けました。

雑賀町長が「おいしいかわち米を食べてさらに強くなってください」と激励すると、新米を受けとった白鵬関は、「がんばります」と力強くこたえてくれました。



ふるさと寄附のお礼の品を拡充

町では、平成27年9月から、ふるさと寄附（納税）のお礼の品を拡充しました。是非、町のために、離れて暮らすご家族やご親戚等にご案内方よろしくお願いいたします。

◆寄附額1万円につき「河内町特産品コシヒカリ20kg」

◆寄附額5千円以上1万円未満：

「まいたけ・エリンギ詰合せ」

または、「手織りめん詰合せ」いずれか1品

※ふるさと寄附（納税）とは、「今は都会に住んでいても、自分を育ててくれた「ふるさと」などに、自分の意思で、寄附（納税）できる制度です。詳しくは総務省または町ホームページをご覧ください。



役場正面玄関入口に自動証明写真機を設置

役場正面玄関入口に、パスポートや履歴書・個人番号カードなどに使用できる自動証明写真機（スピード写真）を設置しました。用途により、写真の大きさを選ぶことができます。各種申請手続きの際にご利用ください。

料金：800円、美肌仕上げ：900円（税込み）

※ご利用時間 平日（月～金）：午前8時30分～午後5時15分

土・日・祝日、年末年始：午前8時30分～午後5時



第19回まごころふれあい絵手紙展で 河内町の児童生徒が多数入選しました

第19回まごころふれあい絵手紙展（主催：(株)郵ネットサービス）で、町内の児童生徒の絵手紙が団体賞、個人賞など多数入選いたしました。

絵手紙展には、町内小中学校の児童生徒をはじめ、国内外（アメリカ、中国、タイ）から合わせて2,500点に上る作品の応募があり、7月23日に横浜で行われた審査会を経て、8月22日、東京中国文化センターで盛大な表彰式が行われました。今回の入選は、図工や美術の時間に、かわち学びすとやボランティアの皆様にご指導いただき、児童生徒たちが真剣に取り組んだ結果です。

審査結果

- 団体賞**（5校） 生板小学校（河内町教育長賞）
- 優秀賞** 浅沼 友稀（河内中2年・河内町教育委員会賞）
大塚 健太（生板小5年・茨城新聞社賞）
内藤 広貴（金江津小5年・
東方インターナショナル賞）
- 関野真里奈（河内中2年・人民中国雑誌社賞）
長尾沙也花（生板小6年・
東京中国文化センター賞）
- 特別賞** 大串 真生（みずほ小6年）
江口 夏希（金江津中2年）
- 佳作** 篠田 瑠奈（金江津中1年）
伊藤 壮生（金江津小5年）
山本 拓郎（河内中2年）

※入選作品25点中、10点が本町児童生徒の作品でした。



優秀賞：河内中2年・浅沼友稀さん



優秀賞：生板小5年
大塚健太さん



優秀賞：金江津小5年
内藤広貴さん



特別賞：みずほ小6年
大串真生さん



特別賞：金江津中2年
江口夏希さん

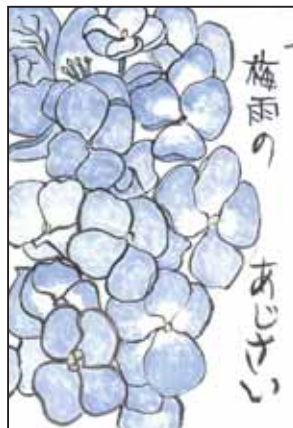

優秀賞：河内中2年
関野真里奈さん



優秀賞：生板小6年
長尾沙也花さん



佳作：金江津中1年・篠田瑠奈さん



佳作：金江津小5年・伊藤壮生さん



佳作：河内中2年・山本拓郎さん

消費生活相談員通信

VOL. 58

「♪竹やあゝ竿竹♪」移動販売の物干し竿に10万円？

トラブルが再び増加

消費生活相談員の松内です。皆様お馴染みの『♪たあけやあゝ さおだけえ』。2本で千円。20年前のお値段です♪は、つい最近までよく耳にしました。この移動物干し竿や物干し台等の購入に関する相談は、2006年をピークにその後は減少していましたが、近年、再び高齢者を中心に幅広い女性からの相談が増加しています。車からのアナウンスにつられて、車を呼び止めると、予想外の高額な代金を請求されたという苦情がほとんどです。ではその手口を見てみましょう。

- ①商品を選んでいないのに、業者が竿を勝手に切つて高額な請求をされ、領収書もくれない。
- ②竿を切ってしまったから返品はできないと言われて、しかたなく払ったが納得いかない。
- ③2本で千円のはずが1本4万円もした。
- ④商品を選んでいないのに、高額な請求をされ銀行まで同行された。領収書の連絡先も嘘だった。

高齢者や女性にとって、物干し台や竿は、持ち運びが大変なので家の前まで車で販売に来る業者は、便利な存在です。しかし、2本で千円等安価な価格で呼びかけ、正確な販売価格を伝えずに高額な代金を請求する業者もいるので注意しましょう。「2本

で千円、20年前のお値段です」というのは、「20年前はこの値段だったけど、今は違いますよ」という意味で、「今日の価格」とは言っていないですね。

物干し竿を購入する前に、販売価格をはっきりと確認し、納得できない場合は、お金を支払わないようにしましょう。特に、商品をカットする前の確認が必要です。業者が刃物を持つているので不安や断ることが難しい場合は、周囲の人や110番に助けを求めましょう。もちろん領収書はもらうべきですが、それが本当の連絡先である可能性は少ないです。竹竿屋に限らず、移動販売の商品は、購入後に苦情があっても業者に連絡が取れなくなるのがほとんどです。十分に気をつけましょう。

最近では広告掲載の商品を家まで宅配してくれる店もあります。多少手数料がかかっても自分好みの品が入手できるので、店舗に相談してみるのも一つの方法です。

- ◆問合せ先 経済課 消費生活相談係
TEL 84-2111(内線153)
- ◆相談日 毎週火曜日
- ◆相談時間 午前9時30分～午後4時30分

水戸財務事務所では、地域の皆様からの相談を受け付けております。一人で悩まず、まずはお電話ください。※相談無料

◆問合せ先 財務省 関東財務局 水戸財務事務所

借金の返済にひとりで悩んでいませんか？

電話029-221-3190 平日：午前8時30分～正午、午後1時～4時30分

だまされないで！詐欺的な投資勧誘！（未公開株、社債、ファンド）

電話029-221-3195 平日：午前8時30分～正午、午後1時～5時

インフルエンザの流行に備え、日ごろから感染予防をしましょう

インフルエンザは例年、冬に流行しています。まずは、ひとりひとりが注意して、感染の拡大を防ぎましょう。

★日常生活における予防法

- ☑ 外出先から帰ったら、せっけんで手洗いの習慣をつけましょう。
- ☑ 人ごみは避け、外出時にはマスクをしましょう。
- ☑ 室内では加湿と換気を十分に行いましょう。
- ☑ 栄養と休養を十分にとりましょう。

また、感染を広げないためにも、感染の可能性のある方は、周囲への配慮（咳エチケット）にこころがけましょう。



★咳エチケットって？

- ☑ 咳やくしゃみをしているときはマスクを着用しましょう。
- ☑ 鼻や痰などを含んだティッシュは蓋のあるごみ箱に捨てましょう。鼻をかんだ手はすぐに洗いましょう。

★インフルエンザかな？と思ったら

- ◎具合が悪ければ早めに受診しましょう。
- ◎水分を十分にとり、安静にして休養をとりましょう。
- ◎無理をして学校や職場などに行かないようにしましょう。インフルエンザ発症前と発症してから3～7日間はウィルスを排出するといわれています。

高齢者のインフルエンザ予防接種の助成について

高齢者のインフルエンザ予防接種の助成については、対象者（65歳以上・60～64歳の内部障害1級の方）には、世帯ごとに予診票等を郵送しています。お手元の書類をご確認ください。

また、平成27年10月1日～平成28年1月30日に65歳になる方で接種を希望される方は保健センターへご連絡ください。予診票等を発行いたします。

小児のインフルエンザ予防接種の一部助成について

小児のインフルエンザ予防接種の一部助成を希望する方は、医療機関で接種後に保健センターに申請をお願いします。

詳細については下記をご覧ください。

- ◆対象者 満1歳～小学6年生まで
- ◆助成期間 平成27年10月1日～平成28年1月30日
- ◆助成受付期間 平成27年10月1日～平成28年2月29日
- ◆持ち物 領収証（医療機関で接種された方のお名前およびインフルエンザ予防接種と記入してもらってください）
 - ・印鑑・お子さまの保険証（住民確認のため）
 - ・銀行名、支店名、口座番号のわかるもの（通帳等）

公費負担回数・助成額／最大2回、1回の接種につき1,000円を助成
 ※生活保護世帯、町民税非課税世帯などの人に対して、接種費用の全額公費負担はありません。



◆問合せ先◆ 保健センター ☎84-4486 または 84-3682

保健センターだより



メタボ対策で病気を予防 健康づくり教室のお知らせ

メタボリックシンドロームは、動脈硬化を引き起こし脳血管疾患や心臓病などを招くと言われています。この健康づくり教室は、メタボを予防、改善することによって、健康を維持増進していくためのポイントを学ぶ、栄養と運動の教室です。

今回は、土曜日に開催いたします。ご自身やご家族のメタボが気になる方や参考にしたい方は、どうぞお気軽にご参加ください。（お申し込みください。）

日 程	内 容	講 師
平成27年10月24日（土）	栄養教室 「メタボリックシンドロームと健康」 「健康づくりと肥満予防のための食生活改善」 講話	保健センター 保健師 管理栄養士
10月31日（土）	運動教室 3回コース 「内臓脂肪を減らすための運動」 講話と実技指導	健康運動指導士 所 圭吾 先生
11月14日（土）		
11月28日（土）		

- ◆時 間 午後1時30分～3時 ◆場 所 河内町保健センター
- ◆持ち物 運動教室の際は、動きやすい服装で、飲みもの(水分)、上履き、汗拭きタオルをご持参ください。

自殺予防を考える研修会 「こころの声に気づいたら」

～自殺を防ぐため、私たちにできること～

もし誰かから、「死にたい」と言われたとき、あなたならどうしますか。心が何かの理由で弱っている時、誰かが気づいてあげられたら、自殺を防げるのではないのでしょうか。あなたの大切な人のSOSに気づき、自殺を防ぐためにどうしたらよいかを考える研修会です。どうぞお気軽にご参加ください。（お申し込みください。）

- ◆日 時 平成27年11月13日（金）午後1時30分～3時
- ◆場 所 河内町保健センター
- ◆講 師 つくば国際大学教授 福山 なおみ 先生

低栄養・ロコモ・認知症予防教室のお知らせ

元気に長寿を全うできるように、低栄養・ロコモ・認知症予防の知識を深めませんか？

- ◆日 時 平成27年10月27日（火）午前9時10分～午後1時
- ◆場 所 河内町保健センター
- ◆内 容 身長・体重測定・講話・運動実技・調理実習
- ◆対 象 町内在住の成人（60歳代から）高齢者
- ◆定 員 10名（定員になり次第締め切り）
- ◆参加費 100円（持ち物）エプロン・三角巾・筆記用具

かわちフェスタ2015「展示発表」

- ◆日時 平成27年10月30日(金) ~ 11月1日(日)
午前9時~午後4時30分
(1日のみ午後3時まで)
- ◆会場 農業者トレーニングセンター
- ◆内容 文化団体(文化協会加盟団体・講座・サークル)による作品展示、発表、町内小中学校児童生徒による理科・統計グラフ作品、書道、絵画展示等



「かわちフェスタ2014」から

☆お知らせ☆

「かわちフェスタ2015」期間中に、農業者トレーニングセンター内「かわちチャレンジスクール」コーナーにおいて、ポニースクール、リバーキャンプの活動写真の展示を行います。

平成28年 成人式のお知らせ

- ◆日時 平成28年1月10日(日)
受付：午前 9時20分~
式典：午前10時~
- ◆会場 農村環境改善センター・中央公民館
- ◆対象者 河内町在住者、町内中学校卒業者
(H7.4.2~H8.4.1生まれの方)



平成27年「成人祝賀パーティー」から

※仕事や学校等の都合により町外に転出された方で河内町での成人式に出席を希望する方や、婚姻等で姓が変わられた方は、教育委員会事務局生涯学習グループ(中央公民館内)までお申し出ください。

地域包括支援センターだより



介護予防チェックリストにご協力いただきありがとうございました。

介護予防チェックリストは、介護状態にならないために予防が必要な方を早期に発見し、介護予防のための教室につなげることを目的に実施しています。6月に65歳以上の方(要支援・要介護認定者を除く)2,825人にチェックリストを送付し、1,227(43.4%)の方からご回答いただきました。そのうち介護の予防が必要と判定された方の内訳は以下の通りです。

*運動機能の向上が必要な方	184人
*栄養改善が必要な方	12人
*口腔機能の向上が必要な方	154人
*閉じこもり予防が必要な方	65人
*認知症予防が必要な方	140人
*うつ予防が必要な方	168人

(重複あり)

みなさまの回答に応じ、予防が必要とされる方には町の介護予防教室(9月より開始)をご案内しています。今後、介護が必要な状態にならないためにも、予防が必要と判定された方は、できる限りご参加くださいますようお願いいたします。



介護者のつどい
~介護施設見学会~

9月のつどいは…少しでも介護者のみなさんの参考になればと、サービス付き高齢者向け住宅の見学に行きました。こちらの施設は、介護が必要な方でも安心して生活できる高齢者のための賃貸住宅ということで、介護者のみなさんも大変関心をもって、施設職員の説明に耳を傾けていました。その後に参加者みんなで、ランチをしながらおしゃべりを楽しみました。今回初めて参加された方から、「今日はとても楽しく過ごせたので(デイケアから帰る)夫を笑顔で迎えられそうです」との言葉に温かい気持ちになりました。

参加者募集! と今後の開催日程

開催場所: 保健センター(和室)		
※内容により、食事代と材料費などの自己負担があります		
開催日	時間	内容
10月20日(火)	午後2時~3時	すてきに♥ハンドメイド
11月24日(火)	午後2時~3時	おしゃべりサロン
12月15日(火)	午前11時30分~午後2時	クリスマスパーティー
1月19日(火)	午後2時~3時	おしゃべりサロン
2月16日(火)	午後2時~3時	すてきに♥ハンドメイド
3月8日(火)	午後2時~3時	おしゃべりサロン

*奇数月は和室を自由解放。お仲間同士でお茶を飲みながら、楽しいひと時をお過ごしください。また、参加者も随時受け付けております。

◆申込・問合せ先◆ 地域包括支援センター TEL 60-4071

俳句 かわち俳句会

風と来て風に消えゆく秋の蝶 川口 ふく
 風鈴に入選の句おどりをり 若泉 栄治
 背に愚図る赤子あやすや虫の声 神崎かずお
 秋暑し心のスイッチ切れしまま 田沼 和子
 亡父の風亡母の風ある門火かな 寺田 節子
 新涼や背中に孫の手届かざる 大野志げ子
 夜半の虫告げたきことの多きかな 石毛 節子
 秋の蚊の一刺し憎し日暮時 染谷 絹
 穂波ゆるる田に満月の月明り 野田美智子
 さざ波に名を呼ぶ母や白月夜 遠藤 正雄
 気に入りのTシャツ古りて夏終わる 田中 康夫

食育だより

VOL.60

～こころとからだを育む食育～

マナーは形式でなく、真心で

担当課 子育て支援課(担当)・教育委員会事務局・保健センター

食器の扱いや食事のマナーは日頃から気をつけていきたいことです。おはしは大切な料理を食べる道具です。正しい使い方を伝えていきたいものですね。

食材を届けてくれたり、料理を作ってくれた人に対して感謝の気持ちをもつことが、マナーの根本です。

その真心から食べ物を粗末にしない精神がはぐくまれるのです。



もう一度、おはしの正しい使い方をチェックしよう

お箸、上手に持てるかな？

確認してみましょう。

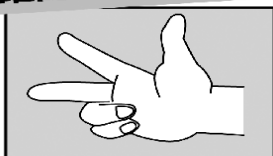

①三本の指を出します。

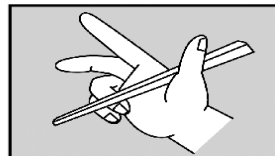

④はしを一本親指ではさみ、はしの先の方は薬指の爪の上に置きます。

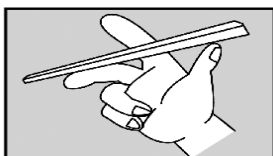

②中指と人差し指、人指し指と親指の間を通るように一本持つ。

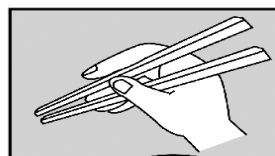

⑤上のはしを入れ、下のはしにパチパチとつけてみましょう。

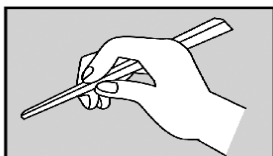

③軽く指を曲げ、握ります。これが上のはしの持つ位置になります。



× はし使いのタブー ×



他にも刺しばし、はし渡しなどがあります。



マナーのお手本は周囲の大人です。保護者が正しい食べ方をしていれば、子ども達はそれを真似してくれます。

給食食材の放射性物質測定結果 (小中学校、認定こども園)

使用日	品目	生産地等	測定結果 (Bq/kg)			使用給食
			放射性ヨウ素131	放射性セシウム		
				セシウム134	セシウム137	
平成27年8月31日	きゅうり	茨城県	不検出(<5.84)	不検出(<10.3)	不検出(<9.41)	認定こども園(自園給食分)
平成27年9月2日	27年度コシヒカリ	茨城県河内町	不検出(<7.07)	不検出(<12.6)	不検出(<11.5)	小・中学校・認定こども園(委託給食分)
平成27年9月9日	梨	茨城県	不検出(<6.01)	不検出(<10.5)	不検出(<9.43)	認定こども園(自園給食分)
平成27年9月10日	れんこん	茨城県河内町	不検出(<6.30)	不検出(<11.0)	不検出(<9.87)	小・中学校・認定こども園(委託給食分)
平成27年9月17日	キャベツ	青森県	不検出(<6.53)	不検出(<11.7)	不検出(<10.7)	認定こども園(自園給食分)
平成27年9月18日	梨	千葉県	不検出(<5.57)	不検出(<9.49)	不検出(<8.43)	小・中学校・認定こども園(委託給食分)

※「不検出」とは()内です。示した「検出限界値」未満であることを表しています。

<測定結果は、随時町のホームページ、教育委員会ホームページに掲載しています。>

いっしょに遊ぼうタイム

のんびり にこにこ

みんなあつまれ!

子育て支援センター

◎かわち認定こども園
かがる一む ☎84-2657

◎かなえつ認定こども園
ふれあいランド ☎86-2616

11月「一緒に遊ぼうタイム」の予定です!

日	かわち認定こども園 かがる一む	かなえつ認定こども園 ふれあいランド
1 日		
2 月	園庭開放	開放日
3 火	文化の日	
4 水	園庭開放	開放日
5 木		おはなしなにかな
6 金		開放日
7 土		
8 日		
9 月	園庭開放	開放日
10 火		★つくってあそぼう
11 水		開放日
12 木		いっしょにあそぼう
13 金		開放日
14 土		
15 日		
16 月	園庭開放	開放日
17 火		★身体測定
18 水		開放日
19 木		おやすみ
20 金		おやすみ
21 土		
22 日		
23 月	園庭開放	開放日
24 火		★つくってあそぼう
25 水		開放日
26 木		おはなしなにかな
27 金		開放日
28 土		
29 日		
30 月	園庭開放	開放日

こんなことをして遊びますよ

いっしょに遊ぼう

お友だちやママやパパと一緒に遊みましょう。玩具や遊具を使って遊んだり、お外でお砂場やすべりだいで遊みましょう。

開放日

支援センターやお外で、一緒に遊んだりお話したりしましょう。ママ同士/パパ同士コミュニケーションの場にしてください。

身体測定

どれくらい大きくなったかな? 測ってみましょう。

みんなであそぼう!

みんなであそぼうね!
まってるね!



♪やきいも
グーチーパー
♪どんぐり
ころころ

◎ご利用の際は
水筒・着替え・
帽子などを持
参下さい。

おはなしなにかな

読書の秋です! 絵本の読み聞かせを一緒にしませんか? 1・2歳児向けの「だるまさん」シリーズ、「いないいないばあ」で...

お子さんと
にっこりニコ
ニコ笑いなが
ら楽しみまし
ょう!



★11月のつくって遊ぼう



感触遊びのようす!
冷たい感触に大喜びの
お友だちでした!



たぬくんたいこ!でポンポン!
きらきらマラカス!シャーンシャーン!



利用時間

・月曜日～金曜日(祝日・お盆休み・年末年始の休みを除く)
・「一緒に遊ぼうタイム」は、午前10時～11時です。
★マークの日は準備がありますので、できれば予約の電話をお願いします。

みんなのまど

10月 October

茨城県立美浦特別支援学校「学校公開および第18回美よう祭(文化祭)」のお知らせ

学校公開および第18回美よう祭(文化祭)を開催します。児童生徒の学習の様子やその成果をぜひご覧ください。

- ◆学校公開
平成27年11月6日(金)、7日(土)、19日(木)
午前9時30分～11時30分、午後1時～2時
- ◆第18回美よう祭
平成27年11月7日(土) 午前9時20分開会【雨天実施】
- ◆場所
茨城県立美浦特別支援学校 各教室、体育館
※ご来場の際は、上履きを持参してください。詳細につきましては、茨城県立美浦特別支援学校ホームページ(<http://www.miho-sn.ibk.ed.jp/>)をご覧ください。
- ◆問合せ先
茨城県立美浦特別支援学校 TEL029-885-4166

陸上自衛隊武器学校からのお知らせ

陸上自衛隊武器学校では、駐屯地開設63周年記念行事を下記のとおり実施いたします。多数のご来場を心よりお待ちしております。

- ◆日時 平成27年10月10日(土)午前9時～午後3時
- ◆場所 陸上自衛隊 土浦駐屯地 武器学校
- ◆内容 記念式典、訓練展示、装備品展示、戦車等試乗、各種イベント
- ◆その他
荒天時は、内容を一部中止・変更する場合がございます。※駐屯地内への一般車両による来場は出来ません。公共交通機関をご利用ください。なお、最寄りの駐車場は水郷公園等となります。ペット連れの来場は、ご遠慮願います。
- ◆問合せ先
陸上自衛隊 武器学校 広報班
TEL029-887-1171 (内線231・232)

「行政書士による無料相談会」のお知らせ

- ◆日時 平成27年10月17日(土) 午前10時～午後4時
- ◆場所 江戸崎公民館 稲敷市江戸崎甲2148-2
- ◆日時 平成27年10月25日(日) 午前10時～午後4時
- ◆場所 龍ヶ崎市文化会館 龍ヶ崎市馴馬町2612
- ◆内容
県内の行政書士が面談により、遺言、相続、各種許認可等の行政手続き相談など、暮らしと役所の諸手続きに関する相談に、直接お答えします。
- ◆問合せ先
茨城県行政書士会事務局 県南支部
TEL029-879-7415

難病フェスタ2015開催のお知らせ

- ◆日時 平成27年10月24日(土) 午後0時30分～4時
- ◆場所 茨城県総合福祉会館 コミュニティホール

- ◆内容
①講演「難病患者の口腔ケア」講師：渡辺進先生
②患者体験発表(腎臓病、潰瘍性大腸炎・クローン病)
③アトラクション、医療等相談コーナー等
- ◆申込・問合せ先
茨城県難病団体連絡協議会 TEL・FAX029-244-4535

2015年度秋JICAボランティア「体験談&説明会」

開発途上国で活動するJICAボランティアの制度や内容について説明会を行います。ボランティアには技術系・医療系・教育系・農業系・スポーツ系など様々な職種があります。お気軽にご参加ください。※申込不要、参加無料、入退場自由

- ◆日時 平成27年10月18日(日) 午後2時～4時
- ◆場所 イオンタウン守谷2階 コミュニティルーム 守谷市百合丘3-249-1
- ◆問合せ先 JICA青年海外協力隊事務局 募集課
TEL03-5226-9813 HP<http://www.jica.go.jp/volunteer/>

霞ヶ浦環境科学センター 開設10周年記念講演会開催のお知らせ

- ◆日時 平成27年11月13日(金・県民の日)
午後2時～4時30分
- ◆場所 霞ヶ浦文化体育会館「水郷体育館」
土浦市大和田1051

- ◆内容
講演会：「ギョギョッ!とビックリお魚教室in霞ヶ浦」
講師：東京海洋大学名誉博士 さかなクン
- ◆申込期限 平成27年10月16日(金)まで
- ◆募集人員 1,000名
- ◆申込方法
霞ヶ浦環境科学センターホームページまたはFAXにてお申込みください。申込フォーム<http://itp.c.co.jp/form/> FAX029-253-1415
※電話での申込は受け付けておりません。
- ◆問合せ先 (株)イトピック TEL029-253-4387

労働相談会開催のお知らせ

労働問題に関する豊富な知識と経験がある茨城県労働委員会委員(弁護士、学識経験者、労働組合役員、会社役員など)がご相談に応じます。

労働者、使用者のどちらのご相談もお受けいたします。

正社員、契約・派遣社員、パート、アルバイトなどの雇用形態は問いません。秘密は厳守します。※前日までに電話でご予約ください。

- ◆日時 平成27年10月15日(木) 午後5時～7時
- ◆場所・申込・問合せ先
茨城県労働委員会事務局
水戸市笠原町978-6 茨城県庁舎23階
TEL029-301-5563
受付時間：午前8時30分～午後5時15分(土・日・祝日を除く)

「いばらきジョブフェスタin土浦」 開催のお知らせ

平成28年3月新規高等学校卒業予定者で、就職が未だ内定していない方を対象に就職面接会を開催いたしますので、新規高校卒業者を採用予定の事業所の方、就職を希望する高校生は、是非ご参加ください。

- ◆日時
平成27年11月4日(水)
午後1時30分～3時30分(受付：午後1時～)
- ◆場所
ホテルマロウド筑波 土浦市城北町2-24

- ◆その他詳細についてはお問い合わせください。
- ◆問合せ先
八口ワーク龍ヶ崎 学卒担当 TEL60-2727

☆航空科学博物館イベント 「客室乗務員のおはなし」

- ◆日時 平成27年10月25日(日) 午後1時～
- ◆場所 航空科学博物館 1階多目的ホール
- ◆内容
客室乗務員の経験者から仕事の魅力や体験談など生の声を聞くことのできる講演会です。特に、将来客室乗務員を目指している方には、貴重な機会となりますので是非ご参加ください。
- ◆問合せ先
航空科学博物館 TEL0479-78-0557
〒289-1608 千葉県山武郡芝山町岩山111-3

10月の納税等

町 県 民 税 (3期)	納付期限は 11月2日です。
国民健康保険税 (4期)	
介護保険料 (4期)	
後期高齢者医療保険料 (4期)	

—お知らせ—
納税等は、便利な口座振替をご利用ください。

麻薬・覚醒剤乱用防止運動

10月1日～11月30日は「麻薬・覚醒剤乱用防止運動」実施期間です。

麻薬・覚醒剤・大麻・シンナー・危険ドラッグ等の薬物乱用は、乱用者の健康上の問題にとどまらず、各種の犯罪の誘因などの危害をもたらします。薬物の恐ろしさを正しく認識して薬物乱用を根絶しましょう。

- ◆問合せ先 竜ヶ崎保健所衛生課 TEL62-2163

町長の動静

～9月の主な行事～

- 1日 庁議
- 2日 国民健康保険運営協議会
- 3日 議会定例会(10日まで)
- 5日 中学校体育祭(河内中学校)
- 9日 宮城野部屋表敬訪問
- 10日 統合校実施計画に係る進捗状況説明会
まち・ひと・しごと創生本部会議
- 11日 御宿町役場訪問
- 14日 地域循環創造事業視察
- 20日 小学校運動会(金江津小)
石岡のおまつり
- 24日 総合防災訓練実施に向けての検討会議
まち・ひと・しごと創生有識者会議
- 25日 茨城県議会議長・土木部長へ要望

茨城県最低賃金改定

茨城県最低賃金が「時間額747円」に平成27年10月4日(日)から変わります。詳しくは、お問い合わせください。

- ◆問合せ先 茨城労働局労働基準部賃金室
TEL029-224-6216

かわちフェスタ2015 開催のお知らせ

10月30日(金)から11月1日(日)まで『かわちフェスタ2015』を開催します。メインの1日(日)は農村環境改善センター前特設ステージにて歌謡ショー、ならびに大抽選会など盛りだくさんのイベントを用意しています!みなさんお誘いあわせのうえご来場ください。

- ★10月30日(金)～11月1日(日)(農業者トレーニングセンター)
文化・芸術作品展示発表(実演体験コーナーあり:1日)
- ★10月31日(土)(農村環境改善センター) 囲碁クラブ
- ★11月1日(日)(農村環境改善センター前特設会場ほか)
歌謡ショー、芸能発表会、子供工作広場、ちびっ子広場、消防広場、自衛隊特殊車両展示、地元アマチュアバンド演奏、模擬店、大抽選会など

※各種イベント開催時間等については、10月中に各戸配布します『かわちフェスタ2015』のパンフレットをご覧ください。※会場には一般の駐車場がございませんので、お車でご来場の方は、臨時駐車場(かわち水と緑のふれあい公園グラウンド)をご利用ください。会場と臨時駐車場間は、随時無料シャトルバスが運行しています。

- ◆問合せ先◆ かわちフェスタ2015実行委員会(役場経済課内) TEL84-2111