



かわち



楽しかった夏休み! 思い出がまたひとつ!!

<主な内容>

- 重要** マイナンバーの通知が始まります...P2~3
- 9月21日(月・祝)は敬老の日P4~5
- 小中学生交流事業/かわちチャレンジスクールP8~9
- 河内町立学校統台準備委員会通信P14

写真:かわちチャレンジスクール「リバーキャンプ」から

◆ 定例相談 ◆

心配ごと相談

日時 10月1日(木) } 午前10時~正午
10月15日(木) }
場所 第2地区共同利用施設
(福祉センター隣)

※弁護士相談(要予約)

問合せ先 河内町社会福祉協議会
☎84-2830

教育相談

日時 月・水・木曜日 午前9時~正午
場所 教育委員会事務局
問合せ先 ☎84-3322 FAX84-4730

成田空港に関する相談

日時 月~金曜日 午前10時~午後4時
場所 河内町役場本庁舎北側
問合せ先 ☎84-5017
FAX0120-84-5013

交通事故相談

日時 月~金曜日
午前9時~正午 午後1時~4時45分
弁護士相談 第1・第3水曜日
午後1時~4時(要予約)
場所 土浦合同庁舎 本庁舎3F
問合せ先 県南地方交通事故相談所
☎029-823-1123

◆ 交通事故発生状況 ◆

町内の交通事故7月発生状況
(累計)

発生件数(人身事故) 2件(16)
死者数 0人(0)
負傷者数 2人(22)
竜ヶ崎警察署調べ

◆ 戸籍の窓 ◆

おめでた 1人 転入 15人
おくやみ 7人 転出 23人

◆ 人口・世帯 ◆

平成27年8月1日現在

人口 9,560人 (-14)
男 4,735人 (-7)
女 4,825人 (-7)
世帯数 3,393世帯 (+2)

◆ TELガイド ◆

役場	☎84-2111	教育委員会	学校教育G	☎84-3322
	FAX84-4357	事務局	生涯学習G	☎84-2843 (公民館)
水道事務所	☎84-2361	福祉センター		☎84-3699
つつみ会館	☎86-2090	保健センター		☎84-4486
地域包括支援センター	☎60-4071	防炎かわち (音声案内)		☎84-2212
社会福祉協議会	☎84-2830	シルバー人材センター		☎84-5455

◆ 休日診療当番医(10月) ◆

	稲敷地区	龍ヶ崎地区
4日	坂本耳鼻咽喉科医院 ☎029-892-2627	8月25日現在、10月以降の 休日当番医が未定のため10月 分は、10月1日号に11月分と あわせて掲載いたします。
11日	角崎クリニック ☎0297-87-6030	
12日	和田医院 ☎029-894-2412	
18日	江戸崎眼科 ☎029-892-0262	
25日	江戸崎病院 ☎029-894-2611	

※休日当番医は変更することがあります。
診療を受ける際は、必ず電話でご確認ください。

県救急医療情報システム:24時間お医者さんを探すことができます。

救急医療情報コントロールセンター ☎029-241-4199

救急医療情報システム
ホームページ: <http://www.qq.pref.ibaraki.jp/>
携帯サイト: <http://qq.pref.ibaraki.jp/kt/>

◆ ごみ収集日(10月) ◆

資源回収日	燃えないごみ収集日
A地区 13・27 C地区 6・20	A地区 10 C地区 24
B地区 1・15・29 D地区 8・22	B地区 10 D地区 24
燃えるごみ収集日	粗大ごみの予約収集日
全地区 毎週月・水・金曜日	10月中の予約→11月7日



◆個人番号カード（申請により交付）

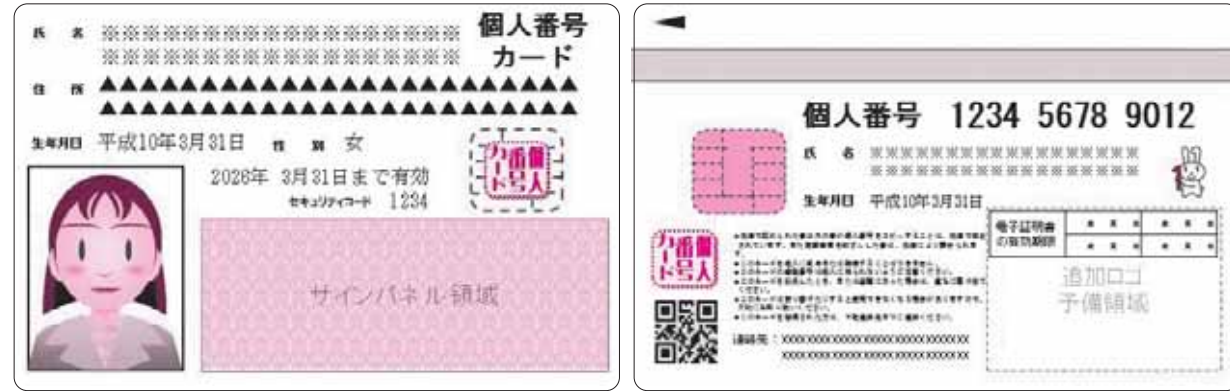

個人番号カードは、券面に基本4情報（氏名・住所・生年月日・性別）、マイナンバーなどが記載され、本人の写が表示されます。

個人番号カードは、本人確認のための身分証明書として利用できるほか、カードのICチップに搭載された電子証明書を用いて、e-Tax（国税電子申告・納税システム）をはじめとした各種電子申請を行うことができます。

個人番号カードには券面に書かれている情報のほか、電子申請のための電子証明書は記録されますが、所得の情報や病気などの個人情報は記録されません。

個人番号カード1枚から全ての個人情報が分かってしまうことはありません。

住民基本台帳カードをお持ちの方へ

マイナンバー制度の導入により、住民基本台帳カードの新規発行は終了となります。平成28年1月からは、個人番号カードの交付（希望者の申請により）が始まりますが、現在お持ちの住民基本台帳カードは有効期限までは使用することができます。

ただし、住民基本台帳カードと個人番号カードとの重複所持はできないため、住民基本台帳カードをお持ちの方が個人番号カードを取得した場合は、住民基本台帳カードは廃止・回収されることになります。

マイナンバーの提示について

マイナンバー制度の施行により、今後、行政機関や民間企業の申告書・申請書・届出書・その他の調書など法令で定められた手続き等においてマイナンバーの提示（記載）が求められることになります。

マイナンバーは一生使うものです。マイナンバーが漏えいして、不正に使われるおそれがある場合を除いて、番号は変更されませんので「通知カード」又は「個人番号カード」は紛失しないよう大切にしてください。

マイナンバーについて、より詳しく知りたい方へ

国では、マイナンバーに関する最新情報を提供しています。

◆マイナンバーポータルサイト（ホームページ）

<http://www.cas.go.jp/jp/seisaku/bangoseido/index.html>

◆マイナンバーコールセンター

TEL 0570-20-0178 / TEL 0570-20-0291 [外国語(英語)対応]

受付時間：午前9時30分～午後5時30分（土日祝日を除く）※通話料がかかります。

マイナンバーの通知が始まります！

— 社会保障・税番号制度（マイナンバー制度） —

◆問合せ先◆ 総務課 TEL 84-2111（内線120～123）

平成27年10月以降、マイナンバーが通知されます！

平成27年10月以降、住民票を有する国民の皆様一人ひとりに12桁のマイナンバー（個人番号）が通知されます。

マイナンバーは中長期在留者や特別永住者などの外国籍の方にも通知されます。通知は、原則として住民票に登録されている住所あてにマイナンバーが記載された「通知カード」を送ることによって行われます。

住民票の住所と異なるところにお住いの方は、9月末日までにお住いの市町村へ住民票の異動をお願いします。マイナンバーの通知は、現在お住いの場所と住民票の住所が異なる場合には受け取ることができない場合があります。

◆通知カード（住民票を有する方、一人ひとりに通知）



マイナンバー（通知カード等）は、簡易書留で住民票の世帯ごとに郵送されます。簡易書留には次の書類が同封されます。大切な書類ですので誤って破棄しないよう注意してください。

◆簡易書留に同封されるもの

- (1) 「通知カード」
- (2) 「個人番号カード」交付申請書
- (3) 返信用封筒
- (4) マイナンバーについての説明書類

個人番号カードの申請について

マイナンバーの通知後、同封された個人番号カード交付申請に必要事項を記入（署名、押印、顔写真の添付）のうえ申請（同封の返信用封筒を使用）することで、平成28年1月以降「個人番号カード」が順次交付されます。

○初回の交付手数料は無料 ※再発行は有料となります。

○個人番号カードの申請は任意 ※希望者のみ

平成27年度

かわち長寿番付表

これまで河内町の発展にご協力いただいたご長寿のみなさまを相撲の番付表になぞらえ「長寿番付表」にてお知らせします。

東	行事 河内町長	西
雑賀 はな (105) 中郷	横綱	牧山ミサエ (104) 早井
倉本 サト (102) 早井	大関	中林 マサ (101) 下加納
鴻野 たけ (101) 入谷	関脇	加藤 とみ (101) 田山
大竹 きよ (100) 下加納	小結	野澤 もと (100) 砂場
細谷 なを (100) 上金江津	前頭1	岡野はつひ (100) 下組
大久保 要 (99) 早井	前頭2	大柳 てつ (98) 十三間戸
山田とめよ (98) 堤向	前頭3	藤ヶ崎富士 (98) 下金江津
小高 美代 (98) 排水機	前頭4	石山 くに (98) 新橋
石山 久子 (98) 外丸田	前頭5	佐川 みつ (97) 古河林
村上 よし (97) 上金江津	前頭6	野村 源 (97) 砂場
山本 タイ (97) 早井	前頭7	山倉 もと (97) 中金江津
高橋ふさ子 (97) 古通	前頭8	柳田 らめ (97) 羽子騎
加藤 きん (97) 片巻	前頭9	古沢 せつ (97) 万歳
近藤 泰子 (97) 古河林	前頭10	齊藤 はな (96) 排水機
萩原サクエ (96) 下加納	前頭11	大槻 きよ (96) 古河林
草川 ます (96) 早井	前頭12	郡司 のぶ (96) 十三間戸
大野 まつ (96) 田山	前頭13	鴻巣ミサオ (96) 下町歩
吉原 富子 (96) 中曾根	前頭14	

※平成27年度中に96歳以上になる方を掲載しています。(平成27年8月25日現在)

(敬称略)



写真：『長寿スポーツまつり』から

町 の 長 寿 者 の 状 況

今年(平成27年8月1日現在)、町の75歳以上の方は1,672人(男613人、女1,059人)、これは町人口の約17.5パーセントにあたる数字です。このうち、95歳以上の長寿者は54人(平成27年度中に95歳を迎えられる方を含む)になります。

町一番の高齢者は、雑賀はなさん(中郷)で、105歳(明治43年11月15日生)の女性です。男性の最高齢者は、久松榮兒さん(平川)で95歳(大正9年5月2日生)です。これからも元気で長生きしてください。(年齢は、平成27年度中に迎えられる年齢です。)

敬老福祉大会開催のお知らせ

- ◆日 時◆ 10月17日(土) 午前10時開会
- ◆会 場◆ 河内町立河内中学校体育館
- ◆招 待 者◆ 70歳以上で町内に在住の方
(昭和21年3月31日以前にお生まれの方)
※招待者には後日招待状を送付します。
- ◆大会の内容◆ (1) 式 典
(2) アトラクション



河内町清掃大作戦

7月26日、町内各地区で「河内町清掃大作戦」が実施されました。当日は早朝から多くの方が参加し、町内のゴミ拾いを行いました。

今回の清掃では、可燃ゴミ530キロ、不燃ゴミ1,610キロ、粗大ゴミ200キロの計2,340キロのゴミが集められました。

参加者の皆さん、ご協力ありがとうございました。今後も、私たちの町をきれいにするためにご協力をお願いします。



高齢者の交通事故防止に ～反射材着用推進リーダー委嘱式～

8月3日、役場大会議室で「反射材着用推進リーダー」の委嘱式が行われ、シニアクラブ役員15名が雑賀町長と黒澤竜ヶ崎警察署長の連名で委嘱されました。

反射材着用推進リーダーの皆さんには、日常生活の中で自ら反射材を身に着けることで、高齢者の方々が反射材用品を着用するよう促す役割を担っていただくものです。



夏の交通事故防止県民運動 ～あぶないよ よそみ いねむり けいたいでんわ～

7月17日、ミニストップ金江津店前で街頭キャンペーンが実施されました。

当日は、竜ヶ崎警察署をはじめ、関係団体の協力により、通勤途中のドライバーに、キャンペーングッズ等を手渡し、運動の周知と安全運動の啓発を行いました。



秋の全国交通安全運動 9月21日(月)～9月30日(水)

—スローガン：日ぐれ時 キラリと光る反射材—

- 運動の基本 子どもと高齢者の交通事故防止
- 運動の重点 (1)夕暮れ時と夜間の歩行中・自転車乗用中の交通事故防止
(特に、反射材用品等の着用の推進および自転車前照灯の点灯の徹底)
(2)後部座席を含めた全ての座席のシートベルトとチャイルドシートの正しい着用の徹底
(3)飲酒運転の根絶

常陽銀行から寄贈されました

8月3日、常陽銀行竜崎支店から「トロフィー及び楯」各3台、「テント」2張、「テーブル」8台が寄贈され、片平支店長から町長に目録が手渡されました。

これは、同銀行の創立80周年記念事業の一環として贈られたもので、トロフィーと楯は、5月に行われたモンゴル相撲大会の賞品として、テントとテーブルは、認定こども園の子どもたちのために使わせていただきます。



地域に奉仕活動

～河内サッカースポーツ少年団～

8月1日、河内サッカースポーツ少年団では、自分たちが生活している地域社会への奉仕活動を通し、スポーツマン精神を養おうと、金江津地区の道路脇や側溝などに捨てられている空き缶やペットボトルなどを拾い集めました。

★河内サッカースポーツ少年団では一緒にプレーする仲間を募集しています。

TEL 090-3003-1023 (杉山博夫)



～シニアクラブ～

7月13日、かわち認定こども園で、地域のシニアクラブの方たちによる除草作業が行われました。この取組みは、クラブの皆さんの善意により行われたもので、当日は、園児たちも一緒になって作業を行い、園庭はあっという間にきれいになりました。



10月19日(月)～25日(日)は「行政相談週間」です

河内町では、行政相談委員による行政相談所を開設します。相談は無料・秘密厳守ですので、お気軽にご利用ください。

- ◆日 時 10月15日(木) 午前10時～正午
- ◆場 所 第2地区共同利用施設(福祉センター隣)
- ◆問合せ先 総務課 TEL 84-2111 (内線121)

【河内町担当行政相談員】

氏名 藤ヶ崎 勇一 住所 河内町金江津2365番地1 TEL 86-3646

かわちチャレンジスクール

取手市：小貝川ポニー牧場

かわちチャレンジスクールとしてポニースクール、リバーキャンプが開催されました。参加した子どもたちは、学校や学年が違ってもしっかりと仲良くなり、乗馬体験や川遊びなどを楽しんでいます。その子どもたちの様子を紹介します。

○ポニースクール 7月24日 乗馬、牧場体験

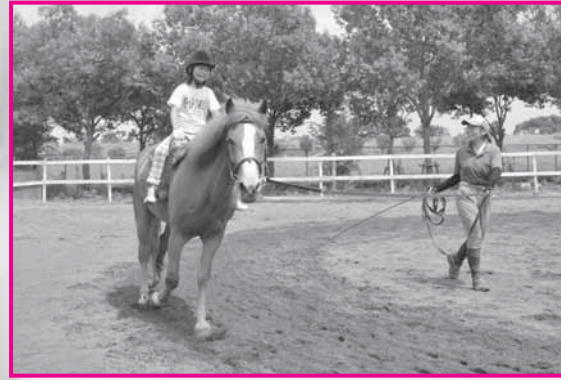

○リバーキャンプ 8月6日、8月7日 1泊2日 小貝川での川遊び、乗馬、牧場体験 ほか



小中学生交流事業

児童生徒がレクリエーション等を通して相互交流を深め情報交換や子ども同士のふれあいを目的として、7月28日（小学6年生）、8月5日（中学1年生）の2日間において、小中学生交流事業を行いました。



七月二十八日

☆小学生交流事業 生板小学校
アイスブレーキング・絵かきゲーム
プール遊び ほか

八月五日

☆中学生交流事業 白浜少年自然の家
野外炊飯（カレーライス作り）
香取神宮散策（グループ活動）



☆第2子以降のお子さんに「次世代育成支援金」を支給いたします

町では、お子さんの誕生を祝福し子どもたちの健全な育成を願って、第2子以降のお子さんを出産された方に「次世代育成支援金」を支給しています。

◆支給条件

- ① 出産の日まで、1年以上上河内町に住所(居住)があること
- ② 世帯全員に係る町税、介護保険料、国民健康保険料、認定子ども園の利用者負担、児童クラブの負担金、水道料、下水道使用料、給食費、町営住宅の使用料に滞納がないこと
- ③ 申請者(配偶者または扶養義務者を含む)の前年の所得が700万円以下であること

◆支援額

- 第2子：50万円
- 第3子以降：100万円

出産時に11万円、以降1歳から6歳までそれぞれの誕生日を迎える毎に6万5千円を支給。

◆申請期限
○生まれたとき
出産の日から60日以内
※ただし、申請前に保護者と対象児が転出等で町内に住所を有しなくなったときは、申請することができません。

○1歳から6歳の誕生日を迎えたとき
それぞれの誕生日を迎えた日から20日以内

※支給条件を満たしていなかったときは、支援金の支給は停止されます。

◆申請方法
印鑑、通帳を持参の上、子育て支援課窓口で申請してください。

詳しくは、子育て支援課までお問い合わせください。

◆問合せ先
子育て支援課
TEL 84-2111(内線172)



河内町内小・中学校等の放射線量率測定結果 (平成27年8月12日測定) (単位マイクロシーベルト/時)

施設名	測定場所	測定時刻	天候	測定値	
				地上0.5m	地上1m
河内町役場	駐車場	8:30	晴れ		0.057
生板小学校	校庭			夏休みのため、測定なし	
みずほ小学校	校庭			夏休みのため、測定なし	
金江津小学校	校庭			夏休みのため、測定なし	
河内中学校	校庭			夏休みのため、測定なし	
金江津中学校	校庭			夏休みのため、測定なし	
かわち認定こども園	園庭	9:30	晴れ	0.082	0.077
かなえつ認定こども園	園庭	9:00	晴れ	0.073	0.072

※放射線量率測定の結果は、1日のうち屋外に8時間、屋内に16時間滞在するという生活パターンを仮定(注)して、年間の被ばく線量が1ミリシーベルトより低い値です。
(注)年間の被ばく線量が1ミリシーベルトとなる放射線量率は0.23マイクロシーベルト/時間です。

◆問合せ先 総務課 TEL 84-2111 / 教育委員会事務局 TEL 84-3322

☆広報紙に掲載された写真をお分けします(データで)

◆申込方法

1. 電子メールで、hisho@town.ibaraki-kawachi.lg.jp宛て、件名を「写真希望」とし、本文に①氏名、②住所、③電話番号、④掲載月、⑤掲載ページ、⑥「○○○」が写っている写真、と明記してメールしてください。

※画像サイズは約1MBから3MB程度です。
2. 電子媒体を秘書広聴課まで持参してください。
(CD-R、MOなど)

★広報紙に関するご意見・ご要望、ご提案などがありましたら郵便またはメールでお送りください。

◆問合せ先
〒300-1392
河内町源清田1183
河内町役場 秘書広聴課
TEL 84-2111(内線103)
E-mail hisho@town.ibaraki-kawachi.lg.jp

《警察相談専用電話》

「#9110」のご案内

犯罪や事故の発生には至っていないけれど、ストーカーやDV、悪質商法、近隣や職場でのトラブルなど、普段の生活の安全や平穏に関わる様々な悩みごとや困りごとを抱えていますか。そのようなときには、警察相談専用電話「#9110」へご相談ください。

相談業務を担当する専門の「警察安全相談員」が、プライバシーの保護や心情・境遇などに配慮しながら相談に対応します。

◆受付時間

平日午前8時30分～午後5時15分まで
(土日・祝日および時間外は留守番電話で対応)

◆「#9110」の利用方法

全国どこからでも、電話をかけた地域を管轄する警察本部の総合相談窓口につながります(携帯電話も利用可)。ただし、ダイヤル回線や一部のIP電話からは利用できませんので、その際は、「029-301-9110」をご利用ください。※竜ヶ崎警察署をはじめとした、県内警察署にも「総合相談窓口」を設置し、各種相談に対応していますので、ご利用ください。

◆問合せ先

竜ヶ崎警察署
TEL 62-0110



☆河内町固定資産評価審査委員の紹介

固定資産税の運営のより一層の適正公平を期し、納税者の評価に対する信頼を確保する趣旨から、価格に対する納税者の不服については市町村長において処理することとせず、専門性を有する独立した中立的な機関によって審査決定するため、各市町村に中立的・専門的な第三者機関として固定資産評価審査委員会が設置されています。

平成27年度河内町固定資産評価委員を紹介いたします。

◆河内町固定資産評価審査委員長
氏名 青野 功(中金江津)

◆河内町固定資産評価審査委員長職務代理者
氏名 宮本 庄一(源清田)

◆河内町固定資産評価審査委員
氏名 岩橋 宏征(田川)

☆ 自衛官募集 ☆

受験種目	防衛大学校学生(一般)	防衛医科大学校	
	前期	医学科学生	看護学科学生(自衛官候補看護学生)
受験資格	高卒(見込含) 21歳未満の者	高卒(見込含) 21歳未満の者	
受付	9月5日(土)から9月30日(水)まで	9月5日(土)から9月30日(水)まで	
試験期日	1次：11月7日(土)および8日(日) 2次：12月8日(火)から12日(土)までの間の指定された日	1次：10月31日(土)および11月1日(日) 2次：12月16日(水)から18日(金)までの間の指定された日	1次：10月17日(土) 2次：11月28日(土)または29日(日)のいずれか指定された日
特徴	幹部自衛官となる者を4年間の修業期間において養成する制度です。	医師である幹部自衛官となるべき者を養成する制度です。	保健師・看護師である幹部自衛官となるべき者を育成するコースです。
場所	別途各人に通知します。		

◆問合せ先 自衛隊茨城地方協力本部 龍ヶ崎地域事務所 龍ヶ崎市寺後3629-5 TEL 64-3351
HP <http://www.mod.go.jp/pco/ibaraki/> E-mail hq1-ibaraki@pco.mod.go.jp

くらしの情報

☆農地中間管理 事業について

茨城県農林振興公社(農地中間管理機構)では、農業経営の縮小やリタイアする方などから農地を借り受け、地域の担い手となる農家に貸し出す農地中間管理事業を行っています。この事業を利用して農地を借りたい方、貸したい方はご相談ください。

◆問合せ先
経済課
TEL 84-2111
(内線153・155)
または県農林振興公社
TEL 029-239-7131

☆稲敷東南部都市計画区域マスタープランに関する公聴会の開催について

都市の将来像を示す「都市計画区域マスタープラン」の作成にあたり、住民の皆様からご意見をいただくため、公聴会を開催します。

公聴会では、原案に対して、公述人として意見を述べることが出来ます。申出者が多数の場合は、意見内容を考慮のうえ代表

者を選考させていただきます。なお、公述申出者がいない場合は、公聴会は開催されません。

◆日時
平成27年11月5日(木)
午後3時30分～

◆場所
稲敷市役所 江戸崎庁舎
2階会議室

◆申出方法
意見を述べたいことを希望する方は、公述申出期間内に公述申出書を提出してください。公述申出書の様式は閲覧場所にあります。

◆提出先
茨城県知事 橋本昌(茨城県土木部都市局都市計画課扱い)あて
〒310-8555
水戸市笠原町978-6

◆公述申出期間
平成27年10月19日(月)～平成27年10月29日(木)
※閉庁日を除く

◆原案の閲覧場所および問合せ先
※公述申出期間中のみ閲覧できます。
茨城県土木部都市局都市計画課
市街地計画グループ
TEL 029-301-4592
河内町都市整備課
TEL 84-2111(内線143)

☆知事と語る「明日の茨城」参加者募集

地域の課題等について、橋本昌茨城県知事と自由に意見交換をする機会です。他の参加者の方々と知事とのやり取りをお聞きになるだけでも県政の最新の動きがおわかりいただけます。是非ご参加ください。

◆日時
平成27年10月14日(水)
午前10時～正午

◆場所
取手グリーンスポーツセンター

※参加者は上履きをご持参ください。

◆申込方法
はがき、FAX、県ホームページ(いずれも可)
住所、氏名、年齢、性別、職業、電話番号を明記してお申込みください。

◆申込締切
平成27年9月15日(火)まで
※必着
◆対象 20歳以上の方
◆定員 先着順
(定員に達し次第締め切ります。)
※定員に達したことにより参加できない方にはその旨ご連絡

◆申込・問合せ先
茨城県広報広聴課 広聴・相談担当
TEL 029-301-2140
FAX 029-301-2169
HP <http://www.pref.ibaraki.jp/bugai/koho/kochu/koutyou/20150728aiwasayukai.html>

☆茨城県南生涯学習センターウラボイルでの事業再開について

平成26年4月から、土浦市役所移転に係る大規模改修工事のため一時移転をしておりましたが、ウラボイルで事業再開することとなりました。

◆事業開始日
平成27年9月24日(木)午前9時～

◆開館時間
午前9時～午後9時
(休館日を除く)

◆休館日 毎週月曜日
(ただし当該日が祝祭日の場合はその翌日)
◆再開後の問合せ先
茨城県南生涯学習センター
土浦市大和町9番1号
ウラボイル5階
TEL 029-826-1101
FAX 029-826-11728

Sマーク(標準営業約款制度)をご存知ですか?

このマークのある「理容店」「美容店」「クリーニング店」「めん類飲食店」「一般飲食店」は厚生労働大臣認可の安全・安心なお店です。



- Safety = 保険加入で安全
- Sanitation = 衛生基準遵守で清潔
- Standard = 確かな技術(標準)で安心

◆問合せ先◆
(公財)茨城県生活衛生営業指導センター
TEL 029-225-6603
HP <http://www.seiei.or.jp/ibaraki/>

☆屋外広告物の表示には許可が必要ですよ！ ～まちの良好な景観のために～

○まちの中には、さまざまな種類の「屋外広告物(※)」があります。これらの屋外広告物を表示するときは、原則として市町村長の許可を受けることが必要です。

○まちの良好な景観のために、屋外広告物を表示するときは許可を受けましょう。

(※)屋外広告物とは、常時または一定の期間継続して屋外で公衆に表示される広告物のことで、看板、立看板、はり紙、はり札のほか、広告板、建物などに掲出されたものなどをいいます。

◆屋外広告物については、「まちの良好な景観の形成」と「公衆に対する危害の防止」の点から、表示場所や大きさなどを規制しています。

【主な規制の例】
(1)自己の店舗等から離れた場所に表示する場合など
道路または鉄道の敷地境界から一定の範囲の区域(高速道路等以外の道路および鉄道については、商業地域等を除く)、信号機の付近などの「禁止地域」および街路樹、道路標識、電柱などの「禁止物件」には、原則として広告物を表示できません。

(2)自己の店舗等に、店名、取扱商品名などを表示する場合(自家広告物)
次の場合は、禁止地域でも表示することができます。
・広告物の合計面積が5㎡以下で、許可



基準に適合する場合
・広告物の合計面積が100㎡以下(第1種禁止地域にあつては、合計面積が建築物の規模に応じて定められた面積以下で、一の広告物の面積が15㎡以下)で、許可基準に適合し、市町村長の許可を受けた場合

◆屋外広告物は、種類ごとに許可期間が定められています。許可期間の満了後も引き続き表示するためには、更新許可の手続きが必要です。許可期間が切れた屋外広告は、違反広告物として除却命令の対象になりますのでご注意ください。

◆許可手続きや許可基準など、屋外広告物についてのご相談は、都市整備課建設Gへ。
TEL 84-2111(内線144)

消費生活相談員通信 VOL.57

局番なし188番「嫌や!」を知っていますか? 全国共通の電話番号で最寄りの消費生活相談窓口を案内します

消費生活相談員の松内です。「局番なし188番」が何の番号かご存知ですか?消費者庁は、悪質商法などの消費生活相談窓口を案内する消費者ホットラインについて、7月1日より3桁の電話番号「188番」での案内を開始しました。今までも消費者ホットラインはありましたが、電話番号が長かったので、119番や110番のように覚えやすい番号となりました。

全国には、消費生活センターが763か所あり、そのほかに、ほとんどの市町村に消費生活相談窓口が設置されています。河内町にも、消費生活相談窓口があることは、皆様もご存知かと思いますが、消費者ホットラインは、消費生活相談窓口の存在や連絡先をご存知でない消費者の方に、最寄りの消費生活相談窓口を案内することにより、消費生活相談の最初の一歩をお手伝

188番は「嫌や!」(イヤヤ)泣き寝入り?と覚えてください。

◆問合せ先
経済課 消費生活相談係
TEL 84-2111(内線153)
◆相談日 毎週火曜日
◆相談時間
午前9時30分～午後4時30分

生涯学習のとびら

H27.vol.102

◆問合せ先◆ 教育委員会事務局生涯学習G (中央公民館内) TEL 84-2843

H27 ジュニア・レディースゴルフ教室生徒募集!! 定員20名

受講対象者は町内在住または在勤者の方

番号	実施日/会場	時間	主な内容	講師
①	10月3日(土) センチュリーゴルフ練習場	9:45~	開校式	ニッソーCC 理事長 高橋博史プロ 他2名
		10:00~12:00	スイングレッスン(A班・B班合同)	
②	10月10日(土) センチュリーゴルフ練習場	9:30~11:00	スイングレッスン(A班)	
		11:00~12:30	スイングレッスン(B班)	
③	10月17日(土) センチュリーゴルフ練習場	9:30~11:00	スイングレッスン(A班)	
		11:00~12:30	スイングレッスン(B班)	
④	10月24日(土) ニッソーCC	9:00~12:00	ファミリーナインコース ラウンドレッスン	
		12:00~13:00	ミニ講座(昼食)	
⑤	10月31日(土) センチュリーゴルフ練習場	9:30~11:00	スイングレッスン(A班)	
		11:00~12:30	スイングレッスン(B班)	
⑥	11月7日(土) センチュリーゴルフ練習場	9:30~11:00	スイングレッスン(A班)	
		11:00~12:30	スイングレッスン(B班)	
⑦	11月14日(土) ニッソーCC	12:45~14:00	ミニ講座(昼食)	
		14:00~16:45	ハーフ/9H ラウンドレッスン(コンペ方式)	
		16:45~17:30	閉校式(表彰式)	

- ◆申込方法 教育委員会事務局 生涯学習グループ(中央公民館)まで TEL 84-2843 (電話による申込可)
- ◆受講料 ジュニア:2,000円/レディース:3,000円(初回時に徴収します。)
- ◆申込期間 9月6日(日)~9月20日(日)まで(月曜・祝日休館日)
- ◆施設利用料 ○センチュリーゴルフ練習場(①~③、⑤、⑥)800円(初回時、練習場カード作成料がかかります。)
- ニッソーカントリークラブ(④)1,500円 ⑦2,500円/昼食込み ○その他(保険代:350円)
- ※施設利用料・保険料自己負担(用具は自分で用意) ※金額については予定です。
- ※先着順ですが、ジュニアの申込みが多い場合には、ジュニアを優先させていただきます。

図書室新着本のご案内

中央公民館図書室に新しく仲間入りした図書のご紹介です。ぜひ、ご利用ください。

タイトル	著者等	出版社
火花	又吉 直樹:著	文藝春秋
察しない男説明しない女:男に通じる話し方女に伝わる話し方	五百田達成:著	ディスカヴァー・トゥ
読むだけですっきりわかる日本史	後藤 武士:著	宝島社
12歳。~きみのとなり~	辻 みゆき:著	小学館
キミは宙(そら)のすべて:たったひとつの星	新倉なつき:著	小学館
キミは宙(そら)のすべて:ヒロインは眠れない	新倉なつき:著	小学館
キミは宙(そら)のすべて:君のためにできること	新倉なつき:著	小学館
平成うわさの怪談(全11巻)	木暮正夫、国松俊英:編	岩崎書店

河内町立学校統合準備委員会通信

◆問合せ先 教育委員会事務局 学校教育G TEL 84-3322



Vol.2

学校統合準備委員会の進捗状況

7月15日と同28日に、第2回、第3回準備委員会が開催され、下記のようなことが話し合われました。

◆専門部会の設置について

準備委員会では、多岐に渡る協議事項に対し、十分に協議・検討して意見を集約するために、3つの専門部会を設置することにしました。各委員は、総務部会、保護者地域部会、学校運営部会に分かれ、今後、協議・検討を重ねてまいります。各部会で検討する項目は、相当数あるため、主な検討事項について、下表にまとめてみました。

部会名	主な検討事項
総務部会	<ol style="list-style-type: none"> 1. 学制について 2. 学校名、校章、校歌等について 3. 制服、体操服、上履き等について 4. 閉校式、開校式、校史について 5. 学校間及び地域との交流事業について 6. 「かわち科」の創設について 
保護者地域部会	<ol style="list-style-type: none"> 1. PTA組織、会則等のPTA関係について 2. 通学路の設定、通学方法、登校班について 3. スクールバスの運行計画について 4. コミュニティ・スクールについて 5. 通学安全対策等について 
学校運営部会	<ol style="list-style-type: none"> 1. 教育課程(教科担任制等)について 2. 日課表・時間割について 3. 学校経営目標・教育目標等について 4. 児童会・生徒会組織について 5. クラブ活動、部活動について 6. 学校行事について 

※各部会が受け持つ検討事項は、今後、変更することも考えられます。

◆運営方法と今後の予定について

準備委員会としては、各専門部会で8月中にある程度の目安を作り、その後、年内を目途に具体的な取り組みを行い、平成28年7月頃までに、各検討事項の方向付けが出来ればと考えております。

様々な検討事項を決めていく中で、今後、PTA関係各位や地域の皆様には、各専門部会からご意見を伺うこともあると思います。その際には、忌たんのないご意見をよろしくお願いいたします。

いっしょに遊ぼうタイム

のんびり にこにこ

みんなあつまれ!

子育て支援センター

◎かわち認定こども園
かながる一む ☎84-2657

◎かなえつ認定こども園
ふれあいらんど ☎86-2616

10月「一緒に遊ぼうタイム」の予定です!

日	かわち認定こども園 かながる一む	かなえつ認定こども園 ふれあいらんど
1 木	園庭開放	いっしょにあそぼう 開放日
2 金		
3 土		
4 日		
5 月	園庭開放	開放日
6 火		いっしょにあそぼう 開放日
7 水		あやすみ
8 木		あやすみ
9 金		★こども園 うんどうかい!
10 土		
11 日		
12 月		
13 火	園庭開放	いっしょにあそぼう 開放日
14 水		おはなしなにかな 開放日
15 木		
16 金		
17 土		
18 日		
19 月	園庭開放	開放日
20 火		★つくってあそぼう 開放日
21 水		
22 木		★身体測定 開放日
23 金		
24 土		
25 日		
26 月	園庭開放	開放日
27 火		おはなしなにかな 開放日
28 水		
29 木		あやすみ
30 金		
31 土		いっしょにあそぼう

園の都合で園庭開放のみとなります。

簡単な親子で遊ぶプログラムです!

こんなことをして遊びますよ。

いっしょに遊ぼう

お友だちやママやパパと一緒に遊びましょう。
お砂場遊び、お庭でかけっこ!



おはなしなにかな

今日は、絵本の読み聞かせを
します。どんなお話かな～

つくってあそぼう!

「トリック オア トリート!」
みんなでかぼちゃボールをつくろう!
簡単な衣装をつくりまーす。

開放日

支援センターやお外で、一緒に遊んだりお話ししたり
しましょう。ママ同士パパ同士コミュニケーション
の場にしてください。

みんなであそぼう!

みんなであそぼうね!
まってるね!

◎ご利用の際は水筒・着替え・
帽子などを持参下さい。

利用時間

- ・月曜日～金曜日(祝日・お盆休み・年末年始の休みを除く)
- ・「一緒に遊ぼうタイム」は、午前10時～11時です。
- ★マークの日は準備がありますので、できれば予約
の電話をお願いします。

お知らせ

10日の園の運動会に、園の子ども達と
一緒に運動会を楽しみます!短い時間
ですが運動会の雰囲気親子で
楽しみませんか?参加希望
の方は、9月25日までに
園までお知らせください!
お待ちしております!

★10月のつくって遊ぼう★



食育だより VOL.59

～こころとからだを育む食育～

茨城をたべよう! 茨城の郷土料理

担当課 教育委員会事務局(担当)・子育て支援課・保健センター

茨城県は、平地が多くたくさんの農作物が
作られています。また、長い海岸をもってい
るので豊かな漁場もあり水産業も盛んです。
これらの自然の産物を利用して、先人の人々
が生みだした地域に古くから伝わる料理がた
くさんあります。いまなお、受け継がれてい
るさまざまな郷土料理をみていきましょう。

茨城の特産物を知ろう!



茨城の郷土料理

「そぼろ納豆」水戸市

納豆に切干大根を混ぜ味付けしています。



「パイタ焼き」那珂湊市

さんま、ねぎ、みそを合わせて焼きます。



「ガリガリなます」神栖市

大根を粗目のおろし器でおろします。



「れんこんのおろし揚げ」土浦市

おろしたれんこんに川えびなどを入れます。



「干し納豆」県西地域

天日干しにしたので長期保存ができます。



「すみつかれ」筑西市

正月の残りの鮭の頭を利用します。

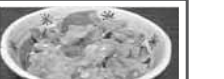

「はくさいの菜めし」八千代町

はくさいの古漬けを利用した一品です。



「あんこうのどぶ汁」北茨城市

油っこい肝を使った料理は体が温まります。



「しみこんにゃくのふくめ煮」常陸太田市

こんにゃくを凍結、乾燥させた保存食です。



茨城の地産地消の取組

豊富に生産される茨城の農林水産物を県民の方に知ってもらい、
消費してもらうために、毎月第3日曜日を「茨城をたべようDay」
それからはじまる1週間を「茨城をたべようWeek」としていま
す。また、11月を「地産地消強化月間」として、地産地消運動を
推進し、県産食材を食べる取組を広めています。

出典：茨城県教育委員会『茨城県の特色を活かした食に関する副読本』

給食食材の放射性物質測定結果 (小中学校、認定こども園)

使用日	品目	生産地等	測定結果 (Bq/kg)			使用給食
			放射性 ヨウ素131	放射性セシウム		
				セシウム134	セシウム137	
平成27年7月13日	なす	茨城県	不検出(<6.46)	不検出(<11.20)	不検出(<10.10)	認定こども園(自園給食分)
平成27年7月16日	1日分の給食	千葉県他	不検出(<5.95)	不検出(<10.80)	不検出(<9.59)	小・中学校・認定こども園(委託給食分)
平成27年7月17日	赤ピーマン	高知県	不検出(<6.17)	不検出(<11.10)	不検出(<9.87)	小・中学校・認定こども園(委託給食分)
平成27年7月17日	なす	茨城県	不検出(<6.11)	不検出(<10.70)	不検出(<9.58)	小・中学校・認定こども園(委託給食分)
平成27年7月23日	ごぼう	群馬県	不検出(<7.00)	不検出(<13.00)	不検出(<11.30)	認定こども園(自園給食分)
平成27年8月11日	かぼちゃ	北海道	不検出(<6.79)	不検出(<12.00)	不検出(<10.60)	認定こども園(自園給食分)

※「不検出」とは()内です示した「検出限界値」未満であることを表しています。

<測定結果は、随時町のホームページ、教育委員会ホームページに掲載しています。>

保健センターだより



平成27年度
第2回 健康講座の
お知らせ

排尿障害・尿失禁 もう悩まない！ 「排尿のことでお困りの方はいらっしゃいませんか？」

参加費無料

一口に排尿障害と言っても、尿が出にくい（排尿困難）・尿漏れ（尿失禁）・尿の回数が多い（頻尿）など様々で、年齢を重ねるごとに何かしら症状が出て、不思議ではありません。でも、お医者さんに診てもらった方がよいとわかっている、誰にも相談できないまま一人で悩んでいる方が多いのではないのでしょうか？ けっして、恥ずかしいことではありません。専門の先生のお話をお聞きして、悩みスッキリ！！ 快適ライフを楽しみましょう。たくさんの方々のご参加お待ちしております。

- ◆日時 10月16日（金）午後1時30分～3時
- ◆場所 河内町保健センター
- ◆内容 排尿障害・尿失禁 もう悩まない！「排尿のことでお困りの方はいらっしゃいませんか？」
- ◆講師 つくばセントラル病院 泌尿器科 友部 光朗 先生
- ◆申込方法 保健センターへお電話または窓口にお申込ください。

子宮がん・乳がん集団検診のお知らせ

今年も町では婦人科集団検診を実施します。

月日	場所	受付時間
11月4日（水）	保健センター	午前10時～10時30分（乳がん検診のみの方）
11月12日（木）		午後0時30分～1時15分（子宮がん検診のみ、または両方受ける方）

※妊娠中の方はご遠慮ください。※検診の対象年齢は平成28年3月31日現在の年齢です。

子宮がん検診

対象	検査内容	料金	受付時間・定員
20歳以上の女性	検診車での子宮頸部の細胞診	1,300円	午後0時30分～1時15分/各日100名ずつ

乳がん検診

対象	検査内容	料金	受付時間・定員
30歳～39歳の方	乳房エコー	1,000円	各日とも 午前10時～10時30分 エコー 20名 マンモグラフィ 20名
40・42・44・46・48歳の方	乳房エコー マンモグラフィ2方向	2,500円	
41・43・45・47・49・51・ 53・55・57歳の方	乳房エコー	1,000円	午後0時30分～1時15分 エコー 40名 マンモグラフィ 50名
50・52・54・56歳の方	乳房エコー マンモグラフィ1方向	2,000円	
58歳以上の方	マンモグラフィ1方向 (2年に1回)	1,000円	

※料金は当日会場で徴収します。
 ※この検診を受けた方は、医療機関検診は受けることができません。
 ※今年度より検診場所は保健センターのみとなります。
 ※乳がん検診の内容はすべてセットです。各年齢の検査内容は単独で受けることはできません。
 ※58歳以上の方で、昨年、町の乳がん検診または医療機関検診にてマンモグラフィをお受けになった方は、今年度は受けることができません。
 ※10月5日（月）から受付を開始します。電話または直接保健センター窓口へお申し込みください。（定員になり次第締め切りとなります。）

◆問合せ先◆ 保健センター ☎84-4486 または 84-3682

地域包括支援センターだより



茨城県では9月を「茨城県認知症を知る月間」として認知症に対する正しい理解の普及を図っています

認知症サポーター制度をご存じですか？

平成27年度

「認知症を知ろう講演会」を実施します

～さあ、あなたも認知症サポーターに！～

認知症は誰にでも起こりうる病気。いつ、自分や家族が認知症になるか分かりません。「認知症サポーター」とは、認知症について理解し、認知症の方やそのご家族を見守る応援者です。市町村等が開催する養成講座（90分程度）を受講することで、どなたでも認知症サポーターになることが出来ます。

講座を通して認知症という病気をより身近に感じていただけたらと思います。なお講座を受講した方には修了後、認知症サポーターの目的であるオレンジリング（ブレスレット）が渡されます。

- ◆開催日時 平成27年9月16日（水）午後1時～3時
- ◆開催場所 河内町農村環境改善センター 多目的ホール
- ◆講座内容
 - ①「認知症の症状と治療・対応について」
講師：宮本病院 認知症疾患医療センター／老人科部長 須磨崎加壽子 医師
 - ②認知症サポーターとは？
 - ③認知症サポーターにできること
- ◆対象者 一般町民および近隣住民
- ◆参加費 無料
◎参加ご希望の方は地域包括支援センターまで



認知症を正しく理解して、みんなで支え合い安心して暮らせる町をつくりましょう

◆申込・問合せ先◆ 地域包括支援センター TEL 60-4071

俳句 かわち俳句会

汗の	落し文	静寂を	夏の	大荷物	雲の	生きる	白日	ロマンス	炎天	直球
シャツ	今さら	趣くま	星希望	夫に持	峰俺の	こと容	傘軽	が降り	や一言	に一喜
皮剥	さら詫	まに日	を乗	たせて	墓標と	易なら	やかに	注いで	で足	一憂
ぐど	びる	傘影	せて	われ	戦友は	ざる	風生	る白	る合	雲の
くご	筆不		宇	日傘	は逝	る暑	生まれ	日傘	言葉	峰
とく	精	野田	宙	神	く	さかな	けり	石		
脱ぎ	遠藤	美智	船	崎	若	川	り	毛	大	寺
にけ	正雄	子	綱	かず	泉	口	り	節	野	田
り				お	栄	ふ	り	子	志	節
					治	く	り		げ	子

みんなのまど

9月 September

高齢者・障害者のための 成年後見相談会のお知らせ

- 成年後見の専門家である司法書士・社会福祉士による成年後見に関する無料相談会が開催されます。
- ◆日時 平成27年10月24日(土) 午前10時～午後3時
 - ◆会場
 - ・龍ヶ崎会場 市街地活力センター「まいん」2階 龍ヶ崎市4264-1
 - ・つくば会場 LALAガーデンつくば1階コミュニティルーム つくば市小野崎字千駄苅278-1
 - ◆内容 成年後見、遺言、相続等
 - ◆方法 面談による相談 ※要予約 (会場や時間の都合により、相談に応じられる件数に限りがありますので、前日までにご予約ください。)
 - ◆予約・問合せ先 (公社)成年後見センター・リーガルサポート茨城支部 TEL029-302-3166

認知症の家族を介護している皆様の交流会

- <介護者のつどい>
- ◆日時 第1金曜日 午後1時～3時
 - ◆場所 つくば市役所
- <電話相談>
- ◆日時 月曜日～金曜日 正午～4時 TEL029-879-0018
- <オレンジカフェ(認知症カフェ)うしく>
- ◆日時 第2火曜日 午後1時～3時
- ※詳しくはお問い合わせください。
- ◆問合せ先 (公社)認知症の人と家族の会 茨城県支部 つくば市筑穂1-10-4 大穂庁舎内 TEL029-879-0808

公開講座リウマチ教室開催のお知らせ ～医療講演会・療養相談会～

- 専門家による関節リウマチ治療とリウマチ患者における皮膚トラブルについての情報提供と、参加することによって得られる患者間の親睦を目的に開催します。
- ◆日時 平成27年10月17日(土) 午後1時～4時30分
 - ◆場所 ふれあいの里「ひまわりの館」 石岡市大砂10527-6
 - ◆内容 ①「皮膚トラブルでお困りですか ～皮膚科かかりつけ医の勧め」講師：筑波大学付属病院

- 皮膚科 沖山奈緒子先生
②「関節リウマチの病因と治療 ―最近の話題―」
講師：筑波大学付属病院 膠原病リウマチアレルギー内科 梅田直人先生
- ◆その他 療養相談、足と靴の相談 ※参加費無料(申込み不要)
 - ◆問合せ先 (公社)日本リウマチ友の会 茨城支部 TEL029-801-9674

障害者就職面接会の開催のお知らせ

- 障害者就職面接会(土浦会場)を開催します。
- ◆日時 平成27年10月7日(水) 午後1時～3時30分(受付:午後0時30分～)
 - ◆場所 ホテルグランド東雲 つくば市小野崎488-1
 - ◆主催 茨城労働局、ハローワーク土浦・常総・石岡・龍ヶ崎 ※参加を希望する事業主・障害者の方は、ハローワーク龍ヶ崎までご連絡ください。
 - ◆問合せ先 ハローワーク龍ヶ崎 事業主担当：高嶋、障害者担当：鈴木 TEL60-2727 FAX65-3060

「身体障害者のための結婚相談・各種相談(無料)」のお知らせ

- 「結婚相談」は、結婚を希望する身体障害者の方に、面談の上会員登録をしていただきます。会員登録には交流会(集いの場)の開催をご案内します。「各種相談」は、身体障害者の就労をはじめ生活全般に係る相談について、各種支援制度や機関をご案内します。
- ◆相談日 月曜日～金曜日(祝祭日、年末年始は除く) 午前10時～午後3時まで ※結婚相談は要予約
 - ◆問合せ先 一般社団法人茨城県身体障害者福祉協議会 水戸市千波町1918 茨城県総合福祉会館2階 TEL029-243-7010 FAX029-243-7018

「法の日 無料相談会」のお知らせ

- ◆日時 平成27年10月3日(土) 午前10時～午後3時
- ◆場所 龍ヶ崎市市街地活力センター「まいん」 龍ヶ崎市4264-1 TEL64-9005
- ◆主催 茨城司法書士会
- ◆内容 借金、土地・建物、相続、裁判、会社等に関する相談およびこれに関連する登記相談
- ◆その他 相談は無料です。当日会場にて受け付けします。(事前予約は致しません。)
- ◆問合せ先 茨城司法書士会 水戸市五軒町1-3-16 TEL029-225-0111 ※当日、電話相談も受け付けます。

「行政書士無料相談会」開催のお知らせ

- ◆日時 平成27年9月12日(土) 午後1時～4時
- ◆場所 稲敷市江戸崎公民館(パンブ隣)
- ◆内容 相続や遺言等に関すること/法人設立や営業

- 許可等に関すること/農地法の許可に関すること/国、公有地の払下げ等に関すること/国籍や帰化、永住(就労)ビザ等に関すること ※事前予約は不要です。
- ◆問合せ先 茨城県行政書士会県南支部 TEL64-1850

ひとり親家庭の母・父のための 就業支援講習「パソコンExcel 初級講座」

- ◆内容 エクセル基本操作、表の作成等を学びます。
- ◆日時 平成27年10月17日(土)、24日(土) 午前9時30分～午後4時30分
- ◆場所 クリエイトPC教室 ※無料駐車場有 水戸市北見町8-12
- ◆定員 15名程度 ※託児付き(要予約・2歳以上)
- ◆対象者 ひとり親家庭の母・父の方で、パソコン初心者(簡単な文字入力が可能で、2日間とも出席できる方)
- ◆自己負担額 1,000円
- ◆募集期間 10月8日(木) まで
- ◆申込み・問合せ先 茨城県母子家庭等就業・自立支援センター 水戸市三の丸1-7-41 TEL029-233-2355

少年サポートセンターをご利用ください

- 少年サポートセンターでは、少年の非行や犯罪被害などの問題に関して電話、面接、Eメールで相談をお受けします。
- ◆少年サポートセンターつくば 茨城県つくば市高野1197-20 豊里窓口センター内 相談電話029-847-0919(まるくいく)
 - ◆メールアドレスでの相談 keishonen@pref.ibaraki.lg.jp

10月は土地月間です！～土地取引の後には届出を！～

- 10月は、土地に関する様々な普及啓発活動を行う「土地月間」です。一定面積以上の土地取引を行った場合、国土利用計画法に基づき、権利取得者(譲受人)は契約締結日から2週間以内に、町に届出を行う必要があります。詳しくはお問い合わせください。
- ◆問合せ先 都市整備課 TEL84-2111(内線144)

☆航空科学博物館イベント情報

人力飛行機展 ～日本での初飛行から50年～

- ◆日時 ～10月25日(日)まで
- ◆場所 航空科学博物館2階 展示室
- ◆内容 人間の力だけで空を飛ぶ「人力飛行機」の企画展示です。特殊な細長い主翼やコックピット部分をご覧いただけるよう実物の人力飛行機を展示する他、人力飛行機プロペラ体験装置や関連資料などをご紹介します。

航空キッズアート展

- ◆募集期間 ～9月30日(水)
- ◆展示期間 11月1日(日)～29日(日)
- ◆展示場所 航空科学博物館2階 展示室
- ◆内容 園児・小学生を対象に、航空に関する絵画、デザイン、工作などを募集いたします。審査の結果、優れた作品には賞品もご用意しておりますので、奮ってご参加ください。皆様の楽しい作品をお待ちしております。
- ◆問合せ先 航空科学博物館 TEL0479-78-0557 〒289-1608 千葉県山武郡芝山町岩山111-3

9月の納税等

- | | |
|-------------|------------------------------|
| 国民健康保険税(3期) | 納付期限は後期高齢者医療保険料(3期) 9月30日です。 |
|-------------|------------------------------|
- お知らせ：納税等は、便利な口座振替をご利用ください。

9月28日(月)発売
売り切れしだい発売終了!

1等・前後賞合わせて
オータム史上最高額です!

5億円

1枚300円

★この宝くじの収益金は市町村の明るいまちづくりや環境対策、高齢化対策など地域住民の福祉向上のために使われます。★宝くじは、ぜひ茨城県内でご購入願います。

●1等・前後賞合わせて5億円(1等3億円/前後賞各1億円) ●発売期間/9月28日(月)～10月16日(金) ●抽せん日/10月23日(金)

宝くじに関するお問合せ/03-3535-9033[みずほ銀行] 公益財団法人茨城県市町村振興協会

28日	26日	24日	22日	21日	20日	19日	17日	14日	11日	8日	4日	3日
県南農林事務所長来庁	介護保険運営協議会	成田国際空港訪問	まごころふれあい絵手紙展表彰式	大利根寄席打合せ	河川巡視船視察	町村会・議長会合同定例会	稲敷地方市町村自衛隊協力会総会	上金江津地区納涼盆踊り大会	龍ヶ崎地方塵芥処理組合協議会臨時会	敬老福祉大会実行委員会	とりで利根川大花火	社会福祉協議会理事会

町長の動静
8月の主な行事