

2000

9月号



378

広報

かわち



KOHO
KAWACHI

秋の香り

体いっぱい感じて

9月10日、秋の収穫祭



90歳以上の長寿の方は67名



最高齢98歳の植武たけさん



最長老カプルの宮本虎雄さん、ゆきさん夫妻

いつまでも…

お元気で長生きして下さい。

河内町のお年寄り1、844人

「敬老の日」を迎える



河内町の最高齢者は 98歳の植武たけさん

9月15日は『敬老の日』。今年、町内の70歳以上のお年寄り
は、9月1日現在で1、844
人（男701人、女1、143
人）となっております。これは、
町人口全体の約15・5パーセン
トにあたる数字で、昨年より51
名増えていきます。

このうち、90歳以上の方は67
人です。今年の最高齢者は、庄
布川の植武たけさんで、明治35
年7月28日生れの98歳。続いて、
長竿竹子さん（下組）、三浦義汎
さん（猿島）、松川たいさん
（下加納）の3人が誕生日を迎
えて98歳になります。

また、町一番の長寿カップル
は、羽子騎の宮本虎雄さん（95
歳）・ゆきさん（92歳）ご夫妻で
す。

◆ 河内町長寿者表 ◆

91歳以上の方を掲載

（敬省略：平成12年9月1日）

年齢	氏名	生年月日	性別	地区名	年齢	氏名	生年月日	性別	地区名
98	植武たけ	M35. 7. 28	女	庄布川	93	佐野正	M40. 2. 4	男	幸谷
97	長竿竹子	M35. 9. 22	女	下組	93	高野ちよ	M40. 2. 10	女	和銅谷
97	三浦義汎	M35. 10. 7	男	猿島	93	大野きぬ	M40. 3. 30	女	平川
97	松川たい	M35. 11. 15	女	下加納	92	有本喜美	M40. 9. 10	女	藤蔵
96	山本一	M37. 1. 12	男	手栗	92	片野よね	M40. 11. 14	女	田川
95	沢田けん	M37. 10. 14	女	中金江津	92	宮本ゆき	M41. 1. 7	女	羽子騎
95	宮本虎雄	M38. 2. 20	男	羽子騎	92	江口次雄	M41. 3. 17	男	下金江津
95	大野重五郎	M38. 3. 4	男	上組	92	田仲とく	M41. 7. 22	女	十三間戸
95	青野ヨシ	M38. 3. 23	女	中金江津	92	吉原あさ	M41. 8. 25	女	藤蔵
95	吉原かの	M38. 8. 9	女	広田	91	町田とく	M41. 10. 13	女	角崎町歩
95	町田ふさ	M38. 8. 30	女	羽子騎	91	市嶋いわ	M41. 10. 20	女	田川
94	江口コウ	M38. 10. 18	女	下金江津	91	山倉せん	M41. 12. 1	女	上金江津
94	小更くら	M38. 10. 28	女	愛宕町	91	大橋きよ	M42. 1. 2	女	大鍋
94	松田重雄	M38. 12. 11	男	愛宕町	91	川村とり	M42. 2. 1	女	竜丁歩
94	酒井丈夫	M38. 12. 15	男	上金江津	91	糸賀ゆき	M42. 2. 6	女	田川
94	石橋四郎	M38. 12. 27	男	平川	91	細谷はま	M42. 2. 28	女	上金江津
94	野村ふみ	M39. 2. 26	女	田川	91	武藤於貞	M42. 3. 26	女	藤蔵
94	川村はつ江	M39. 6. 11	女	竜町歩	91	細谷驕	M42. 4. 26	男	上金江津
94	小川よしを	M39. 7. 16	女	宮淵	91	岩橋まさ	M42. 5. 10	女	田川
93	鈴木三郎	M39. 9. 3	男	中金江津	91	近藤吉野	M42. 6. 28	女	庄布川
93	林田清一	M39. 9. 25	男	北丸田	91	石川誠	M42. 8. 7	男	布鎌
93	田中噉	M39. 10. 20	男	生鍋	91	青野とり	M42. 8. 24	女	上金江津
93	藤崎つる	M40. 1. 1	女	下組	◇ 氏名で変体がないは書き改めました。				

介護保険がはじまりました

パート
5

平成12年10月から65歳以上の方の保険料納付が始まります。



介護保険では、介護を国民みんなで支えるため、高齢者の方も含め40歳以上のすべての方に、保険料を納めていただくことになっています。

【10月から保険料の半額を納付】

65歳以上の方は、制度についてのご理解をいただきながら保険料を段階的に負担していただけるよう、今年9月までは保険料を納めなくてもよいこととなっていますが、10月からは保険料を納付していただくこととなります。

納付していただく保険料の額は？

- 平成13年9月までの1年間が本来の保険料の半額
- 平成13年10月からは本来の保険料

平成12年度		平成13年度		平成14年度～	
未徴収			全額徴収	全額徴収	
	半額徴収	半額徴収			
4月	10月	4月	10月	4月	10月

◆ 保険料の決め方 ◆

保険料は、河内町で必要とする介護サービスの量によって決定されます。河内町の保険料の基準額は年額25,200円です。また、負担が重くなりすぎないように所得段階に応じて5段階に調整されます。

65歳以上（第1号被保険者）の保険料

保険料の段階	対象となる者	14年度保険料	特別対象に伴う保険料	
			12年度保険料	13年度保険料
第1段階	生活保護受給者 老齢福祉年金受給者	基準額×0.5 (12,600円)	3,100円	9,400円
			4,700円	14,100円
第2段階	住民税非課税世帯	基準額×0.75 (18,900円)	6,300円	18,900円
			7,800円	23,600円
第3段階	本人が住民税非課税	基準額×1 (25,200円)	18,900円	18,900円
			7,800円	23,600円
第4段階	本人が住民税課税 (所得金額250万円未満)	基準額×1.25 (31,500円)	7,800円	23,600円
			9,400円	28,300円
第5段階	本人が住民税課税 (所得金額250万円以上)	基準額×1.5 (37,800円)	9,400円	28,300円
			9,400円	28,300円

◆ 保険料額等は事前にお知らせします ◆

65歳以上（第1号被保険者）の方の保険料の納め方（特別徴収・普通徴収の別）、保険料の年額については、平成12年9月末日までにお知らせします。

◆ 保険料の納め方 ◆

65歳以上（第1号被保険者）の方の保険料の納め方は、受給されている年金額で違います。

年金が1年に
18万円以上の方

年金の定期支払（年6回）の際に、介護保険料が
あらかじめ差し引かれます（特別徴収）。

今年度徴収月		
10月	12月	2月

年金が1年に
18万円以下の方

納付通知書や口座振替などで、河内町へ直接納め
ます（年6回・普通徴収）。

今年度納期限		
10/31	12/25	2/28

◆ 口座振替は申し込みの手続きを ◆

普通徴収となられた方で、すでに町税等を口座振替で納付されている場合は介護保険料分について、又、口座振替を新たに希望する場合も、取扱金融機関で申し込み手続きをお取りください。

10月分からの口座振替を希望される方は9月25日までに。

【取扱金融機関】 常陽銀行本店及び各支店、茨城銀行竜ヶ崎支店・新利根支店、関東銀行竜ヶ崎支店
水戸信用金庫竜ヶ崎支店、稲敷農業協同組合河内支店・金江津支店、郵便局

◆ 介護保険に関するお問合せは ◆

河内町役場 保険年金課 介護保険係
☎（84）2111 内線163

登録ホームヘルパー募集！

介護保険がスタートして6ヶ月が経過し、河内町社会福祉協議会では登録ホームヘルパーを募集します。



- 募集対象者 ホームヘルパー養成研修1.2.3級課程終了者
で普通免許所持者
- 募集期間 随時募集します。
- 申込み・問合せ先

河内町社会福祉協議会 ☎84-2830

8月

町長の動き

- 7日(月)庁議、ふるさとかわち取締役会
- 8日(火)運輸省主催中学生海外研修報告来庁
- 9日(水)龍ヶ崎市長来庁
- 17日(木)敬老福祉大会実行委員会
- 18日(金)ふるさとかわち打合せ、楽満寺観音縁日(妙行寺)
- 19日(土)郡行政懇談会
- 21日(月)町中学生海外研修見送り
- 22日(火)ラウンドアップ・レディ倶楽部圃場見学会、町騒音対策協議会
- 23日(水)県戦没者追悼式
- 25日(金)幼児教育研究会、稲敷広域管理者等会議
- 28日(月)郡町村会町村長研修会(29日)
- 29日(火)議会運営委員会
- 30日(水)入札、町中学生海外研修報告来庁



第2期工事

町営住宅入居者募集!

町では、町営住宅（河内みどりの里団地・2期工事）の入居者を下記のとおり募集します。

受付は

平成12年11月30日(月)

まで

■住宅名 河内みどりの里団地

■所在地 生板2644-1

(旧診療所跡地)

■規格・設備

鉄筋コンクリート造2階建

2DK(和6帖、洋6帖、DK10帖)

上、下水道、ガス完備



- 申込資格
- ① 町内に住所又は、勤務場所を有する方。
 - ② 同居又は、同居しようとする親族があること。(例外措置あり)
 - ③ 公営住宅法による収入基準に該当すること。
 - ④ 住宅に困窮していること。
 - ⑤ 住民税を滞納していないこと。

■募集戸数 8戸

■募集期間 平成12年10月30日(月)～11月30日(月)※閉庁日を除く。

■申込方法 所定の申請用紙を、河内町役場建設課に提出下さい。

■入居時期 平成13年2月1日(木)予定。

■問合せ先■

建設課

☎ 84-2111

内線151・152



龍ヶ崎地方衛生組合では技術職
(施設勤務) 2名を募集します。

■採用予定年月日 平成13年4月1日

■第1次試験 平成12年12月10日

■試験会場

龍ヶ崎地方衛生組合会議室

龍ヶ崎地方衛生組合職員募集!

■受験資格 電気主任技術者、電気工事士の有資格者等

(詳しくは、龍ヶ崎地方衛生組合事務局総務係まで)

■願書受付期間 11月1日(水)～22日(水)
午前8時30分～午後5時
※土・日・祝日は除く

■試験科目 第1次試験 教養試験、作文
第2次試験 口述試験、適性検査

■受験手続 受付願書は、龍ヶ崎地方衛生組合事務局総務係で交付します。添付書類等の詳しいことは、その時にお尋ね下さい。

■願書の提出・問合せ先

〒301-0801 龍ヶ崎市板橋町字安台542-1

龍ヶ崎地方衛生組合事務局総務係 ☎64-1144

生涯学習課 からの お知らせ

(中央公民館)



10月8日(日)

河内町総合グラウンド
(開会式 午前8時30分～)

みなさん、いい汗を
流してみませんか?

※雨天の際は、10月9日(月)に行います。

第3回 河内町ビーチボールバレー大会

- 日 時 10月29日(日)
開会式 8時30分～
- 場 所 河内中学校体育館
- 参加資格 町内在住・在勤者で中学生以上
- 競技方法 9人制(男女比率は自由)



■ 上記の問合せ先 生涯学習課 (中央公民館) ☎ 84-2843 ■

初心者向け「パソコン教室」

受講生募集

県南学習圏生涯学習推進協議会では、県南地区の生涯学習を振興するため、利根町教育委員会と連携しパソコン教室を実施します。パソコンに触れたことのない方、パソコンを覚えたいけれど自信がない方を対象にします。講座は2期あります。「Windows」の基本操作、「WORD」や「EXCEL」の入門と応用等の学習をします。

■期日 第1回 11月11日(土)～12日(日)

第2回 11月25日(土)～26日(日)

■時間 午前10時～午後3時 ※昼食は各自用意

■場所 利根町立新館中学校

(利根町横須賀1277) ☎ 0297-68-2870

■募集定員 成人30名程度。定員超の時は抽選で決定

■受講料 無料

(但し、教材費として1人500円程度実費負担)

■申込み方法

往復はがきに必要な事項を記入の上、利根町教育委員会生涯学習課まで



〈はがきの記入例〉

〒300-1696 利根町市川841-1 利根町教育委員会 生涯学習課 パソコン教室係 行	1 氏名・性別・年齢 2 郵便番号・住所 3 電話番号 4 希望日 (1回目か2回目)
往 信	往 信 票
申込者の郵便番号 住所・氏名	返 信

■申込み・問合せ先

利根町教育委員会生涯学習課(担当・内田まで)

☎ 0297-68-2211 (内線31)

FAX 68-7989

■申込み締切り

10月10日(火)まで、10月下旬までに受講の可否をはがきで通知予定

応急手当でOK! もう困らない、あせらない!

◆ 薬物をのんでしまったとき ◆

まず何を、どれだけのんだかを確認する

- ビンや箱などまわりにあるものをみる。
- 残っている量から、どのくらいのんだかをみる。



水をのませて吐かせる

- コップ半分くらいの水や牛乳をのませる（防虫剤や石油製品をのんだときは、牛乳をのませてはいけません）。
- のどの奥を指で刺激して吐かせる。



毎年夏休みには、海や山での事故のニュースを耳にします。そんな夏休みが終わって、ほっとしている方も多いのではないのでしょうか。しかし最近では、安全なはずの家の中でも様々な事故が起こっています。ちよつと目を離れたときに子供がタバコを飲み込んでしまったり、お年寄りが転んで骨折したり・・・このような時、適切な応急手当が出来ればケガの悪化を防ぎ、病院での治療をしやすくすることが出来ます。9月9日の救急の日になんで、家庭で起こるケガと病気の手当てについて簡単に紹介します。

保健センター

健康ページ

河内町保健センター
☎ 84-4486

◆ 骨折の手当 ◆

- ① 患部にそえ木をあてる。そえ木は骨折部分の上下の関節にとどく長さで、幅のあるものを。
- ② 布などで2か所以上をむすび、固定して医療機関へはこぶ。
- ③ 血の流れがとまらないように約30分おきにむすび具合を確認する。



◆ ねんざ、脱臼の手当 ◆

- ① むやみにもんだり、さすらない。脱臼のときは自分でもどそうとしない。
- ② 患部を冷水や、水でぬらしたタオルで冷やす。
- ③ 三角巾や包帯で固定し、医療機関へ。

◆ 頭をつよくうったとき ◆

- ① 意識があるか調べる。
意識をうしなったら→18頁
- ② こぶやはれがある場合はぬれタオルで冷やす。
- ③ 頭痛やおう吐、けいれんなどがあるときは、はやめに医療機関へ。

◆ おなかがいたいとき ◆

- ① 衣服をゆるめて楽な姿勢にする。ひざの下にクッションを入れ、ひざをまげて寝かせると楽になる。
- ② 吐き気のあるときは、横向きに寝かせる。
- ③ 脂汗を流して苦しんでいるとき、意識障害をとまなうとき、腹部がかたく板のようになっているときなどは、すぐに救急車を呼ぶ。



◆ 胸がいたいとき ◆

- ① 衣服をゆるめ、あたたかくした部屋で寝かせる。
- ② クッションをだいて座ったり、机の上に枕をおき、うつぶせになると楽になるときがある。
- ③ 意識をうしなったときは、気道を確保し、呼吸と脈拍を調べる。
- ④ 必要におうじて人工呼吸、心臓マッサージをおこなう。



どうしてよいかわからないときは

(財)日本中毒情報センター

●つくば中毒110番
電話 0990-52-9899
(ダイヤルQ2)

9時から17時・12/31
から1/3を除く



※ あくまでも応急手当ですので、市販の痛み止めなどの薬をさけて、状況により病院を受診し、指示にしたがいましょう。

国民年金係 からのお知らせ



●年金相談を開催します●

年金についての疑問や質問に応ずるため、土浦社会保険事務所の職員を迎え下記の日時に年金相談を開催することになりました。同時に集合徴収も実施しますので、過年度分の年金保険料などを納めたい方は、お気軽においでください。



1. 日 時 平成12年10月23日（月）
*午前10時～12時
*午後1時～2時
2. 場 所 河内町役場2階大会議室

当日、過去の年金の記録などを調べるためにも、年金手帳や職歴のメモ、印鑑、その他資料となりそうなものがありましたら、お持ちになって下さい。

●保険料半年前納のお知らせ●

10月は、年金保険料の半年前納後期分（10月から3月分）の納付月です。国民年金の保険料は毎月の納付と、まとめて納付をする前納制度とがあります。毎月の納付と比べ前納納付を利用すると、納付の手間が省ける上、保険料が割引になりますので、ぜひご利用下さい。

後期分の半年前納を希望される方は、10月2日から31日までの間に納付をお願いします。それ以降は、前納できません。

半年前納を利用すると

毎月の納付で半年分	79,800円
半年の全納額は	78,920円
割引額は	880円



■問合せ先■ 河内町保険年金課 国民年金係
☎ 84-2111 (内線164・165)

資源物の分別収集についてお願い

(白色トレイ、あきビン類、ペットボトル)



本年4月1日から容器包装リサイクル法が完全施行されたことに伴い、河内町では、本年4月から新たに、「食品用の白色の発泡スチロール製トレイ」を資源物として分別収集を始めました。しかし、不適合物が混入し、回収できないケースが見受けられます。不適合物が少しでも混入しているとリサイクル業者は引き取ってくれません。

また、あきビン類、ペットボトルなどの資源物についても、最近、出し方が雑になっているところがあります。もう一度、「資源物の分け方・出し方」「ごみ収集カレンダー」をご覧ください。正しく分別し決められた日に出してください。皆様のご理解とご協力をお願いします。

● 資源物の分け方・出し方 ●

分け方	資源物として出せないもの	出し方
【白色トレイ】 ・食品用の白色トレイ（発泡スチロール製）のみとします。	・白色の発泡スチロール製以外のトレイ（色・柄のついたもの） ・トレイ（皿）以外のもの（カップ麺の容器、納豆の容器、トレイ以外の発泡スチロールなど） ・汚れているもの	◇よく洗い、乾かして集積所備付けのネット袋（ペットボトル用を暫定使用）に出して下さい。 ◇色つき柄つき、汚れたトレイなどはプラスチックごみで出して下さい。 ◇雨の降っている日や降りそうな日は、トレイを出すことはご遠慮下さい。（汚れて不適合物になってしまいます。） ◇ご利用になっているスーパー、コンビニ等の店舗で回収を行っている場合は、そちらもご利用ください。
【あきビン類】 ・飲食用・食用のあきビン 生きビン（一升ビン・ビールビン・ジュースビンなど）は買ったお店に返すようにしましょう。	・農業・試薬のビン ・化粧品のビン ・窓ガラス・鏡 ・特殊ガラス（耐熱性） ・せともの ・油の入っていたビン ・コップ ・中身が飲食用以外のもの	◇必ずビンのキャップを取り外し、中を水洗いして下さい。取り外したキャップは燃えないごみに出して下さい。（注：キャップは空缶・鉄類のコンテナに入れないように） ◇集積所ではあきビンの色別（透明、茶、黒、青、緑）に分別し、指定のコンテナに入れて下さい。
【ペットボトル】 ・  と表示のあるもののみとします。	・洗剤・シャンプー容器 ・化粧品容器 ・調味料容器 ・食用油容器 ・医薬品容器	◇キャップを外し、中を水洗いして下さい。 ◇集積所に置いてある指定のペットボトル専用袋に入れて下さい。（色分け・大きさ分けする必要はありません。）



キャップは必ず取り外して下さい。



(キャップは燃えないゴミに)

町のできごと



交通事故を少しでも減らすためにカーブミラー清掃・点検

生板駐在所連絡協議会

8月22日、生板駐在所では生板駐在所連絡協議会（海老原和夫会長、他会員12名）と生板管内の通学路等に設けられたカーブミラーの清掃及び点検を実施しました。

これは交通事故を少しでも減らすことや新学期に向けて子供たちが交通事故に遭わない為にも、昨年に続き猛暑の中、交通事故防止対策の一環として行なわれたものです。



稲刈り体験

9月10日(日)、株ふるさとかわち主催による『秋の収穫祭』が直販センター裏で行われました。
これは、今年5月の『田植え体験祭』で植えられたコシヒカリの刈り取りを行ったもので、おかずのいらぬかわちのお米の取引先の錦糸町そごう等のお客様に家族で稲刈りの体験をしてもらおうと募集したものです。当日、大型バスと家用車等で集まった約250名で鎌を使って稲の手刈りを体験しました。
稲刈り後、直販センターでの昼食は、新米コシヒカリのおにぎり、お新香と、つきたての満月もちの雑煮と黄粉もちが振る舞われました。アトラクションでは「牛久ハートモニカメイト」の演奏を楽しんでもらい、最後に新米プレゼント抽選会が行われました。



『秋の収穫祭』

善意のご寄付

(敬称略)

- ・中金江津子供会 15,489円
 - ・上金江津区 12,300円
- ――社会福祉協議会へ――



『2000年輝いて河内いきいき祭』

模擬店出店希望者募集!

- 募集店舗数 50店舗予定
- 出店日 11月3日(金)
- 申込み期限 10月3日(火)

なお、詳細は産業課まで ☎84-2111 (内線140~144)

家族経営協定(その4)

家族経営協定とは、現在提出されている(36名)の協定書認定の段階に向かって江戸崎普及センターが中心になり動いているところです。

これからの家族経営協定を考えると考えられている皆さんにお知らせいたします。

①家族経営協定書の提出期限はありませぬ。

②「家族経営協定を結んで」の冊子をご希望の方に無料で郵送いたしますので参考にして下さい。(他市町村18名の家族経営協定を結んでの音が載っています。)

※家族経営協定に関する相談は、農業者支援センターまでお気軽にご相談下さい。また、センターだよりの掲載に対しご意見等がありましたら遠慮なくご連絡下さい。

■連絡先

河内町役場産業課内
農業者支援センター(飯塚まで)
☎84-2111 FAX84-4357

農とは

一粒の粉が二千粒の実りとなり 数十億の人々を養う

農は自然とともに生きる技。フィリピンでは森の中のせせらぎが棚田を満たし、インドではモンスーンの豪雨が灼熱の平原を洗って稲を潤す。太陽のはげまし、森と水の優しさのなかで、米とその調理を通し、人々の生活の祈りを語る。

(米に生きる人々・桜井由み雄 文より)

○この欄は、センターだよりの後に、河内町の農業の糧になる言葉を載せています。

農業者支援センターだよりの

20

ガイド

役 場 ⑧4 2 1 1 1

F A X ⑧4 4 3 5 7

水 道 課 ⑧4 2 3 6 1

つつみ会館 ⑧6 3 7 4 0

保健センター ⑧4 4 4 8 6

学校教育課 ⑧4 3 3 2 2

生涯学習課
(中央公民館) ⑧4 2 8 4 3

給食センター ⑧4 2 8 4 5

福祉センター ⑧4 3 6 9 9

みんなの窓



お知らせ

生活

軽油を使用される皆様へ

バス、トラック、ダンブカーなどの燃料である軽油には、1リットルにつき32円10銭の軽油引取税がかかります。

この税金は、軽油代金に含まれ、広く消費者の皆さんに負担していただいております。毎日利用する道路や橋などの整備費用にあてられる大切な財源となっております。暮らしやすい生活環境をつくるため、できるだけ県内のスタンドで給油されるようお願いいたします。軽油に灯油や重油を混ぜた不正常軽油や灯油、重油などを使用すると、車輛や機械の

9月の納税

- ◆ 国民年金保険料 6期 ◆
 - ◆ 豊田新利根土地改良区水利費 2期 ◆
- 徴収日は10月2日(月)です。

故障を招くばかりでなく、罰則が適用されることもありまので、必ず正常な軽油を使用して下さい。

■問合せ先 茨城県江戸崎県
税事務所 課税第一課
☎0298-92-6114

秋の行政相談週間

10月16日(月)～22日(日)

10月16日(月)～22日(日)まで総務庁茨城行政監察事務所や行政相談委員は、登記・税金・国有地・道路・年金・労災保険など国の役所や特殊法人(JR、NTT、公庫、公団など)、県・市町村が国から委任や補助金を受けて行っている仕事について苦情や要望を受け付けて、その解決を促

進する「行政相談」を行っています。

そこで、この制度を皆さんに一層理解していただき、その利用を図るため、総務庁では毎年10月に「行政相談週間」を設け、各種の行事を行っています。

河内町では、行政相談委員が次のとおり行政相談所を、心配ごと相談所と併せて開設します。相談は、親切・秘密無料ですのでお気軽にご利用ください。

■日時 10月16日(月)

午前10時～午後3時
■場所 公民館第二分館
☎84-2171
(福祉センター隣)

■問合せ先 役場総務課

☎84-2111(内線120)
なお、行政相談はいつでも相談を受け付けています。

■河内町担当行政相談委員

氏名 飯塚 良夫

住所 古河林84-1
☎84-3167

■茨城行政監察事務所

〒310-0061
水戸市北見町1-11

☎029-253-1100
水戸合同庁舎内

行政書士許認可手続等 無料相談所開設

許認可手続きその他諸行政の手続きについて無料相談会を実施いたします。

■日時 10月8日(日)

午前10時～午後3時

■会場 龍ヶ崎市文化会館

一階 小会議室

◎なお、当日電話相談にも応じております。

☎090-4455-0478

■相談内容

- ・許認可手続き(建設業、農地転用、開発行為、風俗営業その他)に関する事
- ・相続、遺言に関する事
- ・法人の設立、変更に関する事
- ・自動車に関する事
- ・権利義務事実証明に関する事
- ・その他

司法書士法律相談

茨城司法書士会では、「法の日」にちなんで、全国一斉に司法書士法律相談を各会場で実施いたします。

相談内容は、司法書士業務

■日時 10月9日(月) 午後4時～5時
■場所 新利根町柴崎7030 奥戸金型製作所内
■問合せ先 ☎87-5061 鈴木まで

休日診療 当番医

◆江戸崎地区

【10月】

1日	鴨下医院	0298-92-2619
8日	池延医院	0297-87-2070
9日	竹尾病院	0297-86-2436
15日	大久保医院	0298-94-2733
22日	ゆはらクリニック	0298-94-2002
29日	鈴木クリニック	0298-92-3640

◆竜ヶ崎地区

*上段が内科、下段が外科です。

【10月】

1日	福岡小児科医院	66-3245
	牛尾外科病院	66-6111
8日	細井クリニック	66-2000
	五十嵐医院	62-0936
9日	兼子内科循環器科	64-3105
	西新道外科医院	62-0855
15日	池田病院	64-1152
	野村医院	62-6561
22日	秋山診療所	64-1651
	いしかわクリニック	62-0378
29日	根本医院	62-3155
	竜ヶ崎医院	62-0550

*診療を受ける際は、必ず電話で確かめてください。



公証制度を御存じですか

『公証週間』

※なお、毎月第2水曜日午後1時から5時まで、県内の各司法書士事務所において、同様の相談を無料で実施していますので、ご利用下さい。

☎029-22211
水戸市五軒町1-3-16
☎029-225-0111

10月1日から10月7日まで
は、『公証週間』です。
わが国の公証制度は、国民の権利と義務を明確にし、争いを未然に防止するため設けられたもので、発足以来既に100年を超えております。
公証役場には、裁判官・検察官・法務局長などを長年勤めた法律実務経験者の中から、法務大臣によって任命された公証人が執務しており、茨城県内には、水戸・土浦・日立・取手・鹿嶋・下館に各一か所設置されています。
公証役場で取り扱う主な事務一、金銭の貸借、土地・建物などの売買または賃貸借、交通事故・離婚に伴う損害賠償または慰謝料の支払等に関する契約等各種の契約の公正証書、遺言公正証書

の作成
二、株式会社・有限会社等の設立のための定款の認証
三、私人が作成した文書について、その署名(記名)押印がその人のなしたものであることの認証
四、私文書が公証役場に持参された日に、その文書が存在したことを証明する確定日付の付与

■問合せ先
水戸合同公証役場(水戸市桜川1-5-15都市ビル)
☎029-221-8758
土浦公証役場(土浦市富士崎1-7-21和光ビル4階)
☎029-231-5328
取手公証役場(取手市取手2-14-24竹内ビル2階)
☎0297-74-2569

『ポウリング』を通して
国際交流を!
県では、10月を『ふれあい月間2000』いばらき国際交流月間とし、イベント等を県内各地で展開し国際交流を図っていきます。その一環として、『ふれあいポウリング』を開催いたします。
期間中、毎日先着5組、(1組6名以内で、外国人1名以上含むこと)2ゲームを無料とします。(貸靴別途)
■期間 10月1日~31日
■申込み方法 電話または、はがきで事前に申込みを。
■問合せ・申込み先及び会場【ハローズガーデン】
〒301-0044 龍ヶ崎市小柴5-1-1
2シヨッピングセンター
「サブラ」2階 ☎60-2586

10月のゴミ収集カレンダー

資源回収日				燃えないごみ収集日(白色トレイ)			
A地区	3, 17, 31	C地区	10, 24	A地区	14	C地区	28
B地区	4, 18	D地区	11, 25	B地区		D地区	
燃えるごみ収集日				プラスチックごみ収集日			
全地区 毎週月曜日と金曜日				全地区 毎週木曜日			
粗大ごみの予約収集日				10月中の予約 → 11月4日			
■問合せ先 都市計画課 環境衛生係 ☎内線155、156							

心配ごと相談所

- ・10月2日(月) 午前10時~正午
- ・10月16日(月) 午前10時~午後3時
- ◆会場 第2公民館 (福祉センター隣)
- ◆問合せ先 社会福祉協議会 ☎84-2830

講演会のお知らせ

テーマ 『心の生涯教育』
講師 青柳 美江氏

源清田保育所

ぼくのわたしの

夢



はまむら けんご
秋原 健吾くん
スーパー「カスミ」



あらい い みつあき
荒井 光明くん
トラックの運転手



ののもと きのひさ
野元 彬久くん
ヘリコプターの操縦士



たぬま ともゆき
田沼 智也くん
トラックの運転手



あきやま ちあき
秋山 千晃ちゃん
お花屋さん



あいはら きくの
相原 菊乃ちゃん
看護婦さん



わたなべ るみ
渡辺菜留美ちゃん
ケーキ屋さん



たなか あかり
田口 紅里ちゃん
ケーキ屋さん



ながやま ゆか
長谷川裕香ちゃん
看護婦さん



ふじま さつき
藤間沙弥香ちゃん
クッキー屋さん



俳句

かわち俳句会

羽拔鶏男の意地を通しけり

山田 幸夫

ジーパンの大きく座る夏座敷

大関 さと

大利根を跨ぎきれずに雲の峰

田沼 和子

串の鮎少し濃い目の化粧塩

田中 康夫

物言わぬ夢の続きや夏の月

鴻野 たけ

蜘蛛の囀の光りつつ雨上りけり

杉原 利代

鮎釣の人ばつねんと川の中

吉田 四郎

釣人のお国訛りも鮎の宿

飯塚 まさよし

草刈りや金剛砥石腰にさし

諸岡 勇

早畑一畝ごとに息結めし

遠藤 正雄

ご先祖を迎える道の草を刈る

飯島 ヨシノ

初蟬や父の背丈をとうに越え

橋爪 かん

神仏と此の世を結ぶ蜘蛛の糸

平川 和楓

朝顔に水を漏さぬ漢かな

田中 白茅

塩焼きの鮎かぶりつく峙茶屋

諸岡 昭

鮮烈に珊瑚樹紅し敗戦忌

大塚 一重

うしろ背に草刈る人や紅だすき

石塚 たかよし

盆僧の囀れたる声や網代笠

津根 としお

つりあげし鮎の雲の光りけり

大森 つや

若き日の朝草刈の懐しく

若泉 栄治

奥鬼怒や宿の夕餉の鮎づくし

根本 たけし

離れ住み好きだったネと鮎届く

石井 一江

釣り上げし鮎串さしに塩焼きす

細谷 雨月

鎌研ぎて草刈る音の水々し

山本 かづ子

短歌

かわち短歌会

色褪せてまだ残りある紫陽花を切りつつ思ふ人の老醜

太陽に真向いて咲ける向日葵の強き信念学びて生きたし

原爆の悲惨さ続き五十年広島に夏百合の花白し

こらへるといふは消極のことならずと詠める茂吉を吾は範とす

早魆の田に深々と穴掘りてザリガニは死を免れむとす

青木 保

町田 マサ子

山口 かげ郎

久松 浩洋

山田 幸夫

町の歴史 あれこれ ⑥2

町史編さん嘱託員 鈴木 久

金江津の地主の肖像

～海保家（三国屋）の人々～

県下有数の大地主「三国屋」

金江津の海保家三国屋は戦前県下有数の大地主でした。大正十三年六月政府農務局調査の全国「五十町歩以上ノ大地主」の茨城の部を見ますと、一〇五名の地主中に河内町では、長竿の長竿繁、生板の大野三郎、大槻健爾、そして金江津の海保善一郎の名が見えます。なかでも海保家はその筆頭で、一〇七・九町歩、一六〇人の小作人をもつ大地主でした。県全体では十八位ですが、海保家は田地が約九割で、田地の比較では七位となります。大正十一年の役場資

料によると、金江津村全耕地約千町歩でしたから、全耕地の一割を越えるものでした。

初代村長善右衛門の家族写真

先日海保千津さん宅を訪問し、四代にわたり村長を出した海保家についてうかがい、数多くの貴重な資料を見せていただきました。その中のアルバムに一枚の家族写真があります。初代村長善右衛門夫妻、明治末から大正、昭和初めにかけて二度村長を務めた善一郎夫妻、その実弟で、昭和九年から十年に村長を務めた秀善氏が揃って写っています。秀善氏は合併前最後の村



海保善右衛門家族写真

長輝夫氏の父に当たります。

海保家は同地の武右衛門の分かれ伊兵衛（文政元年没）が先祖で、善右衛門氏は嘉永二年（一八四九）の生まれ、三国屋の屋号は、飢饉の際三国に米を廻した財力から名付られたとのことです。

千津さんの父輝夫氏が昭和二十六年、三十七歳の若さで村長に初当選した時の「茨城婦人新聞」の紹介記事には、海保家「全盛時代は田畑合わせて米に換算して七千余俵」と「千葉県に相当数の山林を所有し、番頭も五人位常備勤め」「前の利根川には、丸三印、自家用の高瀬舟（百石積）

が三艘浮かんでいて自家保有米、肥料その他東京との運搬に使用」とあります（「郷土研究誌」第五号 海保千津「父・海保輝夫のこと」。また明治二十七年の「仕入帳」から大きく酒の醸造も行っていたことが知られます。

多額納税者海保善右衛門小伝

明治三十一年発行の『全国多額納税者互選名鑑』には詳しく善右衛門氏の履歴が書かれています。

善右衛門は嘉永二年の生まれ、六歳で郷土の算学者内藤文融の門に入って十年、次いで根本述堂の漢学塾権陰吟社に学ぶこと二年、更に上京して大家大沼枕山に詩文を学び、傍ら曲流舎可川・一川に俳諧・連歌を学び、夫妻庵三善の俳号をもつ俳人で、その句碑は大洞院に建っています。また明倫社に加入して子爵稲葉正邦より訓導の免状を授けられています。

善右衛門氏は、実業家・知識人・俳人であるとともに、郷土のために尽す政治家、社会事業家でした。明治新政府のもと、戸長、連合戸長を務め、学務委員、利根川小貝川



金江津小学校新築記念葉書（大正元年10月）
左・海保善一郎村長、右・古川正太郎校長

堤防に関する連合町村会議員、大浦沼悪水落組合会議員、さらに明治二十二年四月、町村制施行に伴い初の村会議員となり、同年六月、金江津村初代村長に、明治三十二年には稲敷郡郡会議員になっています。また二十三年には貴族院多額納税者互選議員に列せられ、一方金江津小学校学務委員を務め、多額の学資金の寄付なども行っています。

実業の面では、養蚕を奨励、貧民に貸与した桑園は数拾町歩に及んだといえます。明治二十五年には小御門・滑川・高岡・神崎・十倉島・金江津の二町四カ村連合の蚕糸組合をつくり、会員は五百名を越えるに至ったといえます。

しよっかだ
背負肩

寄贈者 郡司 忠平衛 氏

背負肩は、二宮金次郎が読書をしながら薪を背負っているものの仲間と思われま

昔から農家では、稲束など

重い物を運ぶ時には無くしてはならないものでした。背負籠と共に農家の昔からの道具でした。

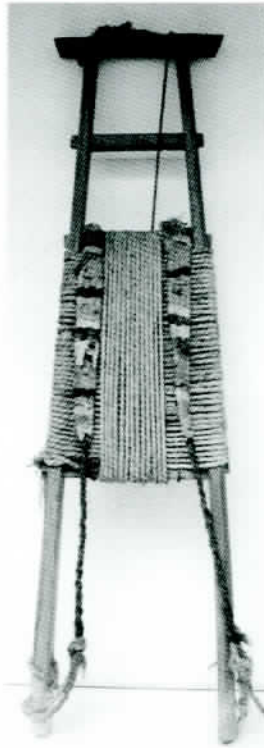

戸籍の窓
8月届出分(敬称略)

おめでた

赤ちゃん	保護者	地区
萌 末	岡野 恵之	片巻
海 斗	小幡 忠男	下加
郁 恵	荒井 勝弘	浄江
美 希	成毛 信之	中金
優 希	内藤 貴之	上江
葵	西郡 康博	中江
結 衣	宮本 州通	荒地

おくやみ

氏名	年齢	地区
山田 正夫	66	下加 納
飯塚 昇平	94	古河 林
玉利 ちづか	65	藤 蔵
永田 孝雄	56	万 歳
岡野 美津	91	中上 組
大川 川ヒサ	92	下和 組
大森 田さ	78	和 銅
中野 野こ	86	宿 宿
浅野 野矢	62	下加 納
中野 野な	71	砂 場
小幡 ト	84	上 金

*掲載を希望されない場合は、届出の際に申し出て下さい。

町の人口と世帯

平成12年9月1日現在
人口 11,903人 (-19)
男 5,890人 (-4)
女 6,013人 (-15)
世帯数 3,278戸 (±0)

町内の交通事故

8月発生状況 (前月比)(累計)

発生件数	3件 (±0) (34)
内 死者数	0人 (±0) (1)
内 負傷者数	3人 (-2) (47)

竜ヶ崎警察署調べ

町の歴史あれこれ

(15ページからのつづき)

善一郎も同じ道を

善右衛門氏が六十三歳で亡くなると、慶応義塾出身の秀才善一郎氏が、父の跡を継いで翌明治四十四年村長になり、農会長、青年会長、地主会長、金江津・長竿耕地整理組合長を兼ね、村の発展に尽くすと共に、教育の振興に尽くし、校地を寄付し小学校の新築を実現、多額の学資金の寄付を行いました。村費は約七割が海保家の負担で、風水害で収穫皆無の際は次年度までの食糧、耕作資金を海保家がまかなったといえます。金江津村では小作争議の話聞かないと言われる所以です。



海保秀善村長の村葬 右・海保家母屋、左・倉庫

善一郎氏は実弟で学習院・京都帝大卒の法学士秀善氏に家督を譲り、氏も村長を務め、その子輝夫氏が戦後金江津村最後の村長となります。