



子どもまつり行われ

10月29日、農業者トレーニングセンターで子どもから大人まで約500人が参加して、賑やかに子どもまつり（主催・子ども会育成連合会）が開催されました。

当日、「主役」の子どもたちは「きね」と「うす」でついたおもちをごちそうになったり、牛乳パックを材料としたロボットやタワー作りなどを行いました。

また、長寿クラブのおじいさんやおばあさんたちの指導を受けながら「スリコギトンボ・ブンブンまわし・折り紙」作りにも挑戦。苦勞して出来上がった竹トンボをさっそく友達と飛ばしあうなど、会場のあちらこちらで子どもたちのかわいい笑顔がこぼれていました。



お知らせします

平成7年9月末日現在

村の財政状況

住みよいすてきな 村づくりのために

明るく住みよい村づくりをめざして使われる、平成7年度各会計予算の9月末日現在の財政執行状況をお知らせします。

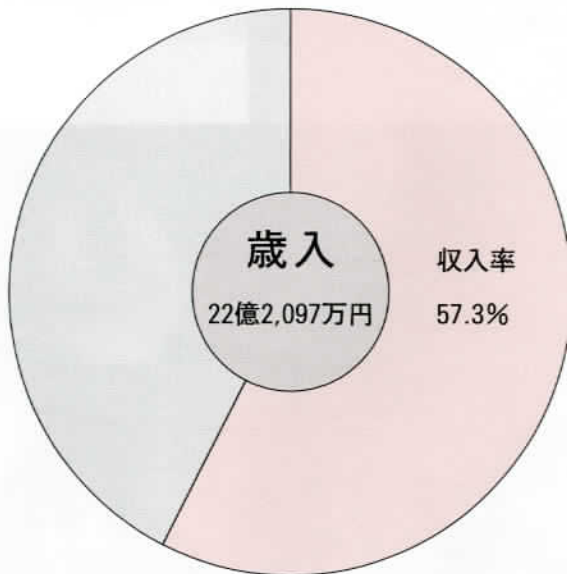

一般会計の執行状況 予算額 38億7,557万円

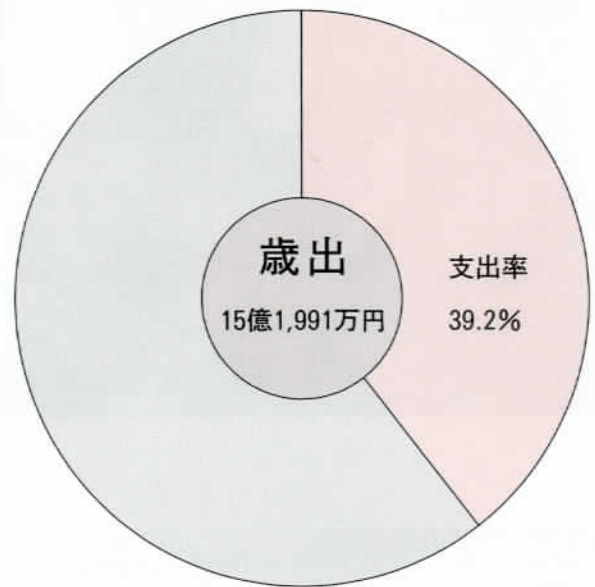

一般会計

一般会計の歳入歳出予算は、三十八億七千五百五十七万七千円、当初予算(三十四億九千六百二十二万八千円)に比べて、三億七千九百三十四万九千円(一〇・八%)の増となっています。

収入額は、村税の四億五千九百五十七万八千円や、地方交付税の十二億九千九百八万五千円、平成六年度会計からの繰越金二億四千六百五十七万一千円など二十二億二千九



財政用語辞典

- **一般会計** 地方自治体の会計の中心となるもので、行政運営の基本的な経費が計上された会計。
- **特別会計** 一般会計のほか、村が行う特定な事業のため、必要とする会計を特別会計といいます。
- **一般の歳入歳出と区別して** 経理が行われます。
- **地方交付税** 地方自治体間の財源格差をなくすために、行政運営に必要なお金を国が地方へ交付する制度。
- **地方譲与税** 国税として徴収し、そのまま地方自治体に対して譲与される税。地方道路譲与税・自動車重量税・消費譲与税などがあります。
- **村債** 建設事業等に対して、県知事の許可を受けて国や銀行などから借り入れるお金。複数の会計年度で返済されます。
- **公債費** 村債など借り入れたお金の元金・利子の償還金を行います。

一般会計歳入状況

(単位：千円)

| 区 分 | 予 算 額 | 収入済額 | 収入率 (%) |
|---------------|-----------|-----------|---------|
| 村 税 | 905,487 | 459,578 | 50.8 |
| 地 方 譲 与 税 | 154,000 | 42,952 | 27.9 |
| 利 子 割 交 付 金 | 28,000 | 10,362 | 37.0 |
| ゴルフ場利用税交付金 | 40,040 | 16,521 | 41.3 |
| 特別地方消費税交付金 | 500 | 0 | 0.0 |
| 自動車取得税交付金 | 82,000 | 33,838 | 41.3 |
| 地 方 交 付 税 | 1,699,253 | 1,299,085 | 76.5 |
| 交通安全対策特別交付金 | 1,200 | 0 | 0.0 |
| 分 担 金 ・ 負 担 金 | 57,582 | 28,754 | 49.9 |
| 使用料・手数料 | 12,516 | 4,808 | 38.4 |
| 国 庫 支 出 金 | 113,965 | 13,813 | 12.1 |
| 県 支 出 金 | 118,884 | 14,491 | 12.2 |
| 財 産 収 入 | 35,188 | 19,955 | 56.7 |
| 寄 付 金 | 7 | 0 | 0.0 |
| 繰 入 金 | 99,915 | 0 | 0.0 |
| 繰 越 金 | 161,356 | 246,571 | 152.8 |
| 諸 収 入 | 335,484 | 30,247 | 9.0 |
| 村 債 | 30,200 | 0 | 0.0 |
| 合 計 | 3,875,577 | 2,220,975 | 57.3 |

十七万五千円で、予算額の五七・三%が収入済みとなっています。また、歳出額は十五億一千九百九十一万二千円で、予算額の三九・二%が執行されました。

支出率が低い農林水産業費、教育費などは、事業費や補助金などの割合が高く、支出が事業完成後など年度末に行われるためです。

一般会計歳出状況

(単位：千円)

| 区 分 | 予 算 額 | 支出済額 | 支出率 (%) |
|-------------|-----------|-----------|---------|
| 議 会 費 | 106,661 | 48,170 | 45.2 |
| 総 務 費 | 835,882 | 424,559 | 50.8 |
| 民 生 費 | 551,701 | 216,590 | 39.3 |
| 衛 生 費 | 667,492 | 238,280 | 35.7 |
| 農 林 水 産 業 費 | 354,187 | 92,317 | 26.1 |
| 商 工 費 | 4,524 | 2,274 | 50.3 |
| 土 木 費 | 359,992 | 163,651 | 45.5 |
| 消 防 費 | 42,295 | 13,460 | 31.8 |
| 教 育 費 | 748,877 | 266,762 | 35.6 |
| 公 債 費 | 198,966 | 53,849 | 27.1 |
| 予 備 費 | 5,000 | 0 | 0.0 |
| 合 計 | 3,875,577 | 1,519,912 | 39.2 |

村 税 の 内 訳

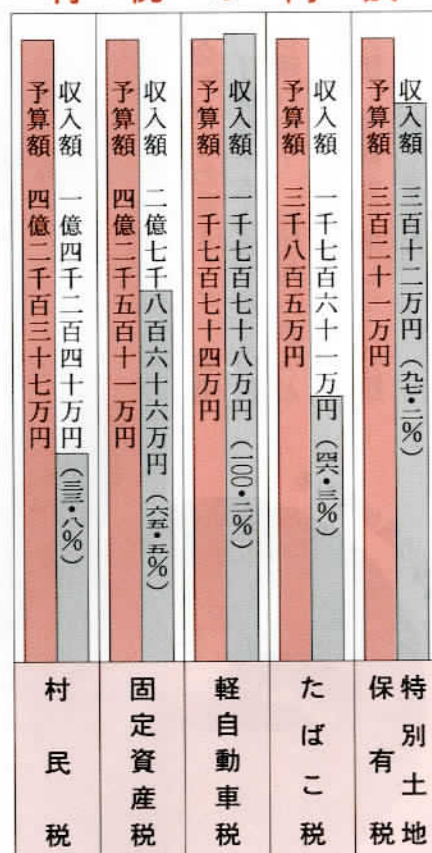

特別会計歳入歳出状況

(単位：千円)

| 歳 入 額 (収入率%) | 区 分 予 算 額 | 歳 出 額 (支出率%) |
|-------------------|-------------------|-------------------|
| 414,016 (43.8) | 国民健康保険 946,035 | 299,339 (31.6) |
| 335,392 (37.6) | 老人保健 891,933 | 317,002 (35.5) |
| 178,757 (43.9) | 下水道事業 407,361 | 44,622 (11.0) |
| 928,165 (41.3) | 合 計 2,245,329 | 660,963 (29.4) |

特 別 会 計

国民健康保険や老人保健、下水道事業の特別会計の合計予算額は二十二億四千五百三十二万九千円で当初予算に比べ、二千六百二十一万二千円(一・二五%)の増となっています。

収入額は九億二千八百六十六万五千円で、予算額の四一・三%。支出額は六億六千九百六十三万三千円で予算額の二九・四%となっています。

熱く燃えた 運動会

十月十日の「体育の日」、村民のふれあいとスポーツの祭典「'95 村民運動会」が行われました。会場の総合グラウンドには、子供から大人まで多くの村民が参加。さわやかな秋晴れの下、分館対抗戦などが行われ、各競技に熱戦が繰り広げられました。その結果、優勝は四分館、連覇を目指した二分館は準優勝、三位に一分館が入賞しました。



▲大きな声援を受けて力走（分館対抗リレー・小学生男子）

▼地球はまわる



▲まだまだ若い者には…
（高齢者かりもの競争）

▼私は回がまわる



▲カメラに手を振るこの「余裕」が勝利につながる…？（百足リレー）

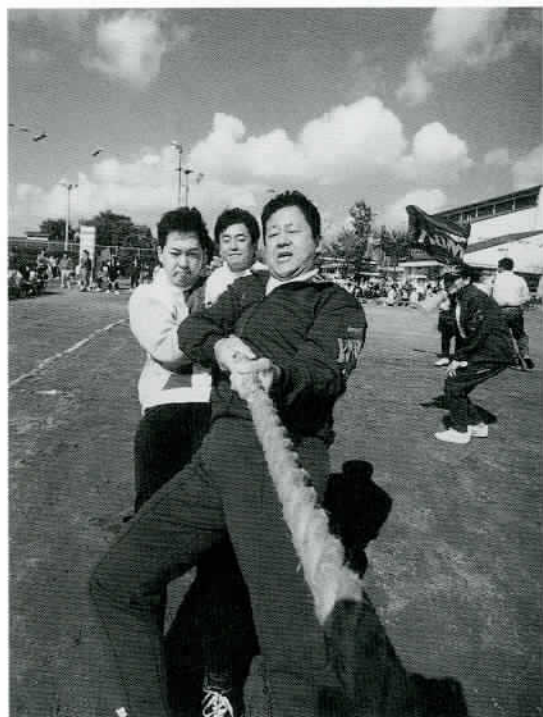

▲それ引け/やれ引け！（つなひき）

4,000人が
、95村民



▲「みんなでジャンプ」1位の3分館チーム。見事なジャンプで58回を記録



▲ゴール直前アクシデント発生(10人11脚競争)



▲思わず手も出る?(パン食い競争)



▼顔をまっ白にしてがんばってくれた



▲笑顔でゴール(親子ボール運び競争)



おめでとう!
総合優勝は
4分館



▶4分館の特別応援団が本部席を
を表敬訪問。優勝できたのも
この応援のおかげ?

分館対抗得点集計表

| 種目 | 1分館 | 2分館 | 3分館 | 4分館 | 5分館 | 6分館 | 7分館 |
|----------|-----|-----|-----|-----|-----|-----|-----|
| みんなでジャンプ | 15 | 17 | 20 | 13 | 7 | 9 | 11 |
| 地球はまわる | 20 | 17 | 7 | 11 | 9 | 13 | 15 |
| 玉入れ | 14 | 9 | 11 | 17 | 14 | 7 | 20 |
| 百足リレー | 15 | 9 | 20 | 17 | 7 | 13 | 11 |
| ボール引きリレー | 11 | 9 | 7 | 20 | 13 | 17 | 15 |
| 障害物競争 | 15 | 20 | 13 | 11 | 17 | 9 | 7 |
| つなひき | 15 | 20 | 17 | 9 | 9 | 13 | 9 |
| 10人11脚競争 | 15 | 20 | 13 | 17 | 7 | 11 | 9 |
| 小学生女子リレー | 11 | 9 | 15 | 20 | 13 | 17 | 7 |
| 小学生男子リレー | 7 | 17 | 15 | 11 | 20 | 13 | 9 |
| 中学生女子リレー | 15 | 17 | 9 | 20 | 11 | 13 | 7 |
| 中学生男子リレー | 9 | 20 | 11 | 13 | 15 | 17 | 7 |
| 一般女子リレー | 17 | 9 | 9 | 20 | 15 | 11 | 7 |
| 一般男子リレー | 17 | 7 | 20 | 13 | 9 | 15 | 11 |
| 合計 | 196 | 200 | 187 | 212 | 166 | 178 | 145 |



◀優勝は寺本文也君
(早井・生小三年)

河内ウルトラ
クイズ



河内村史編さん囑託員
鈴木久

生板の三義人

その二 生板村と代官吉岡次郎右衛門

江戸に近い天領での一揆

文化十四年(二八一七)の、生板の百姓等門訴は、江戸にきわめて近い天領での一揆であり、幕府に強い危機意識を抱かせ、やがて文政改革など農民支配体制の大きな転換を余儀なくさせました。吉岡次郎右衛門という代官は、どういふ人物で、どのような悪政を行ったのでしょうか。

天領生板村二千二百石余

残念ながら、代官「吉岡」の名を記した地元資料は、一通しか残っていません。文化十三年の「御貸付金拝借質証文」(大野宗太郎家文書)がそれで、そこに生板村は「吉岡次郎右衛門御代官所、常州河内郡生板村、村高二千二百二十七石二合、家数三百五十軒、人数一千六百二人、江戸より

道法十四里」と記されています。

『妙行寺過去帳』には、大同元年(八〇六)満願上人が、丸田に妙行寺を開基、貞和元年(一三四五)現在地に移転との記録がありますから、生板村の歴史は鎌倉、さらには平安初期までさかのぼることができそうですが、本格的には、江戸崎・土岐氏による開発からと思われまます。慶長十五年(一六一〇)の検地で麻生藩領に、寛文三年(一六六三)新利根川開鑿と新田開発に伴い、幕府直轄領(天領)に、天明六年(寛政二年(一七八六)〜一七九〇)の笠間藩領の一時期を経て、嘉永五年(一八五〇)四百八十六石余を残して旗本に分知されるまで村全体に天領支配が続きました。

代官吉岡次郎右衛門のこと

代官吉岡は百俵五人扶持の小禄の旗本の出で、寛政九年(一八〇〇)から十五年もの長い間、評定所留役(書記)を務め、文化八年(一八一二)に代官になった、下積みから叩き上げた凄腕の能吏で、武蔵・上野・常陸・下総を支配しました。生板では、領内一帯凶作で村民の窮乏著しく、年貢減免の願いを取り上げず、かえって翌年の分まであわせて二年分の納入を命じた無慈悲な悪代官として伝えられています。実際はどうだったのか、この地方の年貢増徴を示す資料はまだ発見されていません。

前に挙げた「質地証文」は、名主源右衛門の名で八反三畝歩の田を抵当に、金十五兩の「御貸付金」を年利一割二分の五年賦で拝借した証文ですが、凶作に苦しむ農民に高利で貸付け、年貢の確保をはかった巧妙な統治を示すものです。

武州埼玉郡西方村の記録

同じ吉岡支配地の武州埼玉郡西方村(現在越谷市)には、年貢増徴を具体的に示す資料がそろっています。代官吉岡は、文化八年(一八一二)赴任

早々に勘定奉行所触書などの通達のほかに、しばしば独自の代官所廻状を村々に出し、幕府役人を侮る風潮をきつく戒めたり、今まで非課税だった畑に課税したりしました。

文政元年(一八一八)生板門訴の翌年、十か年季の定免請(収穫高の平均で決めた年貢)が年季切れになると、吉岡は年貢増求を要求し、農民の検見取り(その年の実際の収穫高で年貢を決める)の強い要求を押さえて、翌年に定免の時の二割増しの有史以来、最高の年貢高を課しています。田方に対し、五五%の年貢になります。

この文政二年に、幕府は全国に年貢増徴の老中申し渡し

を行います。吉岡は外の代官に先立って過酷な年貢徴収を行ったのです。

名主の母の怒り

西方村の世襲名主秋山家の『由来書』には、代官吉岡に対する恨みの文章が見られます。検見で病をおして大雨の中、案内に当たった名主秋山が雨笠着用を代官に願い出たが許されず、全身ずぶ濡れのが子を見た老母は「噫亡道ナル哉…言語同(道)断不徳ノ至リ、君子ノ成ス可キ所ニ非ラス」病で相果てるときはこの恨みはらさずに置く可きやと、怒り喚んでいます。しかし、三義人ら身を賭しての行動は、このような役人の存在を許しませんでした。



▲代官吉岡次郎右衛門の名を記した唯一の文書。凶作に苦しむ農民に高利で貸付を行った。

募集します 入園入所児童



▲長竿保育所



▲河内第一幼稚園



▲源清田保育所



▲金江津保育所

河内第一幼稚園と源清田・長竿・金江津の各保育所では、平成8年度に入園・入所を希望する児童を次のとおり募集します。

源清田・長竿・金江津保育所

◇募集人員

源清田保育所 120人
長竿保育所 60人
金江津保育所 120人

◇申請方法 役場住民課、つつみ会館および各保育所で入所申請書一式を、11月20日より12月22日まで配布しています。受付日までに必要書類を書き込み、必要な書類を用意しておいてください。

◇受付及び面接日 別表のとおり・申請受付と同時に簡単な面接を行います。入所されるお子さんを同伴の上、なるべく保護者の方がおいでください。

受付日に都合のつかない方は、1月16日以降に役場住民課でお受けいたします。

◇その他 保育所入所の相談は住民課で随時行っています。

◇お問い合わせ 役場住民課保育係 (☎84-2111 内線181) まで。

河内第一幼稚園

◇児童の年齢

・2年保育 平成3年4月2日から平成4年4月1日までに生まれた児童。

・1年保育 平成2年4月2日から平成3年4月1日までに生まれた児童。

◇募集人員 76人

◇募集期間

12月6日(水)～15日(金)まで。

※9日(土)は休みです。

◇受付時間

午前9時から午後5時まで

◇申請方法 募集期間内に、河内第一幼稚園に備えてある「幼稚園入園申請書」に記入のうえ、河内第一幼稚園に提出してください。

◇申し込み・お問い合わせ先 河内第一幼稚園 (☎84-3589) まで。

◇各保育所の受付及び面接日程

| 保育所名 | 受付(面接)日 | 受付時間 | 場所 |
|------|----------|-----------|---------|
| 源清田 | 1月9日(火) | 午前9時～午後4時 | 西共同利用施設 |
| 長竿 | 1月10日(水) | 午前9時～午後4時 | 中央公民館 |
| 金江津 | 1月11日(木) | 午前9時～午後4時 | つつみ会館 |
| | 1月12日(金) | 午前9時～正午 | |

河内第一 幼稚園

ぼくの
わたしの

夢

「おとなになったらなにになりたい…」
を聞いてみました。



あらはり けんた
荒張 健太くん
救急車の運転手



いしざわ しょうご
石沢 翔悟くん
消防車の運転手



おおの たかや
大野 貴也くん
消防車の運転手



はしづめ あると
橋詰 歩都くん
建設機械運転手



の もと りゅうげい
野元 隆介くん
おまわりさん



にしのみやま みほ
西之宮未歩ちゃん
お花屋さん



おおつき あさこ
大槻 麻子ちゃん
おもちゃ屋さん



たなか はるか
田中 陽香ちゃん
お花屋さん



かわむら しほ
川村 史帆ちゃん
パーマ屋さん



さかまき すみ
坂巻香須美ちゃん
セーラームーン



おおき しずか
大木 静香ちゃん
おにぎり屋さん



有段を目指して。

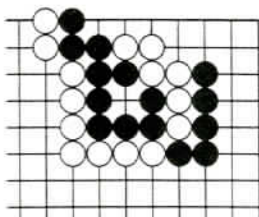

詰碁
出題 九段 武宮正樹
● ヒント：7手まで
黒先勝・7手まで
コウに注意。
3分で初段、2分以内
で3段以上。



詰将棋
出題 九段 北村昌男
● ヒント：初手をよく考えてく
ださい。
10分で初段、6分で三段。
持駒 飛金

佇ずみて一人ながむる池の月
秋茄子や一人の膳におしき色
婚期来し娘や萩もほころびぬ
書いて消し書いてペンおく秋の夜
百姓も今年限りの稲を刈る
折る人もなくて群がる彼岸花
ほろ酔いの唇甘し熟し柿
脇息にくつろぐ宿の菊脛
空家なるコスモス白き風に舞う
慈雨を得て木々は静かに深息す
亡兄は今年も二十才や流れ星
秋刀魚焼き一人ぼっちの夕餉かな
虫の音の一令受けて鄙び下駄
新米に笑顔かわして朝餉かな
木犀の香のこもる朝の庭

田口 大野 田中 平川 遠藤 岡田 鈴木 神崎 吉田 山本 四月朔日 篠本 津根 鴻野 鴻野
司 四郎 茅 楓 雄 正 み 桐 迪太郎 四郎 としお け 三郎

はいく

かわち俳句会

紹介します

茨城婦人少年室協助手員



婦人少年室協助手員は、婦人少年室の仕事について協力・援助することで婦人少年行政を地域の末端にまで浸透させていくために設けられている制度です。この茨城婦人少年室協助手員として、田川在住の木村武子さんが労働大臣から任命されています。

木村さんは、働く女性や働く若者に関する問題、男女雇用機会均等法、育児・介護休業法、パートタイム労働法などに関することについて皆さんの立場に立って相談を受け付け、婦人少年室と連絡を取りながら適切な措置を取ります。お気軽にご相談ください。

■木村武子さんの連絡先 ウェラジャパン (株) 茨城工場 ☎86-2211

■茨城婦人少年室 ☎029-221-3915

木久蔵師匠の

商工会主催 文化講演会

「きくちゃんの人生落語だよ」

講師：林家 木久蔵 先生
(落語家、全国ラーメン党会長)

期 日：平成7年12月10日(日)

会 場：農村環境改善センター
入場は無料です。

開 演：午後2時

主 催：河内村商工会

■お問い合わせ先

河内村商工会 ☎84-2136まで



教育委員会庶務課移転のお知らせ

11月8日から、これまで役場2階に事務室のあった、教育委員会庶務課(学校教育関係)が農村環境改善センター内へ移転しました。住所・電話番号等は次のとおりです。

■移転先 河内村大字長竿3689番地の1

■電話番号 84-3322(代) ■FAX番号 84-4730

改善センター内・案内図

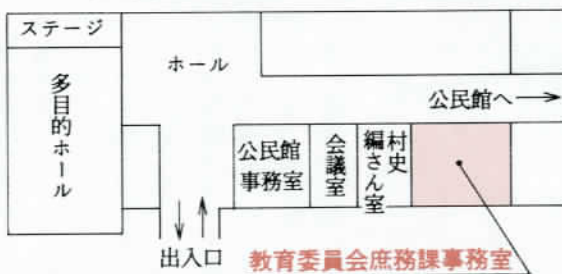

戸籍の交付手数料が変わります

平成8年1月1日から、戸籍の謄抄本の交付に要する手数料が次のように改定されます。

| 申請内容 | 手数料額 |
|-------------------------------------|-------------|
| ① 戸籍の謄抄本または記録事項証明書 | 1通 450円 |
| ② 除籍の謄抄本または記録事項証明書 | 1通 750円 |
| ③ 戸籍に記載した事項に関する証明 | 証明事項1件 350円 |
| ④ 除籍に記載した事項に関する証明 | 証明事項1件 450円 |
| ⑤ 届出・申請の受理証明書または届書その他の書類の記載事項の証明書 | 1通 350円 |
| ⑥ 上質紙を用いた受理証明書(婚姻・離婚・養子縁組・養子離縁・認知届) | 1通1,400円 |
| ⑦ 届書その他の書類の閲覧 | 書類1件につき350円 |

■お問い合わせ先 役場住民課 ☎84-2111(内)183

善意のご寄付

・河内村航空機騒音から住民を守る会 様
守る会解散に伴う残金76,000円を村社協へ

・貴友会 様
チャリティーゴルフ収益金200,000円を村社協へ

ありがとうございました。



▲河内村航空機騒音から住民を守る会の皆さん

▼貴友会の皆さん



水道課からお知らせ

緊急の工事はこちら 指定工事店受託工事当番表

— 12月・1月 —

水道本管～メーター器間の漏水工事や宅内の漏水など緊急の工事については、左の工事当番店へご連絡ください。

なお、通常の水道工事は、最寄りの村指定水道工事店へ申し込みください。

◎お問い合わせ 河内村水道課 (☎84-2361)

| 班 | 指定工事店 | 電話番号 | 12月 | 1月 |
|----|--------------|-----------|------|------|
| 1班 | (有) 大久保設備 | (84) 3998 | 1 26 | 5 30 |
| | (株) まきや商店 | (84) 2007 | 6 31 | 10 |
| | みかどや今井商店 | (86) 2155 | 11 | 15 |
| | (有) 江口百貨店 | (86) 2008 | 16 | 20 |
| | (有) 大松建設工業 | (84) 4380 | 21 | 25 |
| 2班 | 篠本設備 | (84) 3029 | 2 27 | 1 26 |
| | (株) 吉衛門商事 | (84) 2021 | 7 | 6 31 |
| | 細谷建設工業(株) | (86) 2111 | 12 | 11 |
| | 平和設備工業所 | (84) 3128 | 17 | 16 |
| | 藤ヶ崎電気商会 | (86) 2707 | 22 | 21 |
| 3班 | 中央管工 | (86) 2221 | 3 | 2 |
| | (有) 郡南ブロック工業 | (84) 3989 | 8 | 7 |
| | (有) 英商事 | (84) 2258 | 13 | 12 |
| | (有) 田中工務店 | (84) 2054 | 18 | 17 |
| | 池田林業 | (84) 2654 | 23 | 22 |
| 4班 | 丸野総合企画(株) | (84) 3511 | 28 | 27 |
| | 篠田設備 | (86) 3347 | 4 29 | 3 28 |
| | (株) 篠崎工務店 | (84) 2221 | 9 | 8 |
| | 福智建設工業(株) | (84) 2071 | 14 | 13 |
| | 松本電気商会 | (84) 3517 | 19 | 18 |
| 5班 | (有) 岡野電気商会 | (84) 3333 | 24 | 23 |
| | 小島設備工業 | (84) 2912 | 5 30 | 4 29 |
| | (株) 河内建設 | (86) 3311 | 10 | 9 |
| | 島田電気商会 | (86) 2457 | 15 | 14 |
| | 川口商店 | (86) 2437 | 20 | 19 |
| | 荒井設備工業 | (84) 2813 | 25 | 24 |

水道管敷設替え工事を実施します

長竿旧県道が通行止めになります

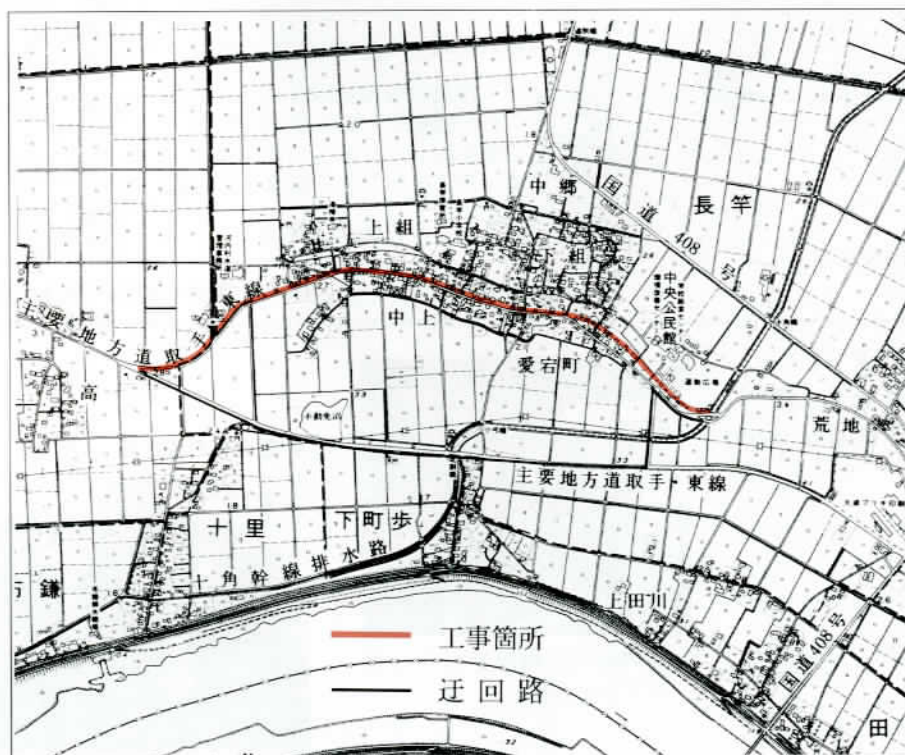

老朽化した水道管(石綿管)の敷設替え工事を左図の区間で、平成七年十月から平成八年二月中旬まで実施します。この工事に伴い、交通規制、一時的な断水等で沿線の方々には、ご不便をおかけしますが、ご協力をお願いします。また路線バスは、この期間、

仮設停留所を設置し、長竿バ イバスを運転します。
■通行止め期間
 平成七年十一月一日から平成八年一月二十七日(午前九時から午後五時)まで
■お問い合わせ先
 河内村水道課
 ☎八四―二三六一まで



結核・肺がん検診 を受けましょう

結核は過去の病気？

現在、結核の患者・死亡者数とも昔に比べると、大変少なくなってきたはいますが、それでもまだ、毎年三千人以上の人が亡くなっています。この状況は他の先進国と比べると、日本が一番高く、結核はまだまだ気を許せない伝染病なのです。

急増している肺がん

日本は胃がん大国といわれてきましたが、近年、胃がん死亡者数はやや減少傾向にあり、代わって台頭してきたのが「肺がん」です。

平成五年の統計では、男性の肺がん死亡数が胃がんを抜き、第一位となりました。

定期検診を受けて

いますか？

肺がんは、他の臓器への転移率が高く、進行の速度も早いため、がんの中でも治りにくいがんの一つといわれています。

しかし、定期検診などで早期に発見され、手術を受けた場合、五年生存率は九割を超

えています。

また結核は、かなり進行しないと特有の症状はありません。初期症状は、せきなどのかぜ症状に似ているため、単なるかぜと思われ、発見が遅れてしまうことがあります。そうならないためにも、定期検診が大切になってきます。

村の結核・肺がん検診

十二月四日から八日、十九日、二十日と結核、肺がん検診を行います。

■対象者

- ・結核検診：十六歳以上
- ・肺がん検診：四十歳以上
(対象者には、検診票を送付いたします。)

■検診方法

- ・胸部レントゲン撮影：(結核、肺がん検診)
- ・喀痰検査：(肺がん検診)

この検査は、四十歳以上で痰や血痰、せきが多く出る人、またタバコを多く吸っている人が主に対象となります。希望者も受けられます。三日間痰を取ります。

■料金 無料です。

受付時間、場所等は健康カレンダーをご覧ください。

肺がんを予防するには

①禁煙・節煙に努めましょう
肺がんの発生原因は、その多くがタバコによるものと考えられています。また、タバコを吸い始めた年齢が若いほど、一日の喫煙本数が多いほど、がんになる率は高くなります。しかし、禁煙を五年以上続けると、その発生率はタバコを吸わない人とほぼ同じレベルになるといわれています。



②タバコを吸う夫を持つ妻は、タバコを吸わない夫を持つ妻より、肺がん発生の危険性は一・九から三・四倍になるといわれています。

③緑黄色野菜など野菜類を積極的に取りましょう

ビタミンA・C・Eは、発がん物質の働きを抑える効果

があります。緑黄色野菜、緑茶、豆類などに豊富に含まれていますので、積極的に摂る心掛けを。

結核を予防するには

①有効なBCG接種

BCGで完全に発病を防ぐことは望めませんが、接種することで発病率は低くなり、病状を軽くするなどの効果があります。

②体の抵抗力をつける

結核に限らず、体の抵抗力が低下すると、いろいろな病気がおこってくるので、ふだんから体の鍛錬を心掛けましょう。

- ・食生活は栄養のバランスがとれていること。
- ・睡眠をしっかりとる。
- ・乾布摩擦などで皮膚を鍛える。
- ・外出先から返ったら、うがいと手あらいの励行を。



気迫の 操法を披露

— 第28回河内村消防ポンプ操法競技大会 —



十月二十九日、第二十八回河内村消防ポンプ操法競技大会が総合グラウンドで行われました。

各分団の選手たちは、日ごろの練習の成果を十分に発揮。一つひとつの動作に気迫のこもった操法を披露しました。厳正な審査の結果、小型動力ポンプの部は第三分団が、自動車ポンプの部では第十二分団が優勝しました。

当日の成績は次のとおりです。
()内は分団 敬称略

☆自動車ポンプ☆

- ・団体の部
- 優勝 第十二分団
- 準優勝 第五分団

☆小型動力ポンプ☆

- ・個人の部
- 指揮者 加藤 久明 (12)
- 一番員 内藤 勝美 (12)
- 二番員 石原 秀行 (12)
- 三番員 加藤 文健 (12)
- 四番員 桜井 祥一 (12)



・団体の部

- 優勝 第三分団
- 準優勝 第七分団
- 三位 第十四分団
- 四位 第八分団
- 五位 第十分団

・個人の部

- 指揮者 寺本 勝 (3)
- 一番員 中野 信也 (3)
- 二番員 大野 嘉光 (3)
- 三番員 長谷川 圭一 (3)



◀ 審判員の採点集計中に行なわれた婦人消防隊のポンプ基本操法。見事な操法に観客から盛んな拍手が…。



▲ 自動車ポンプの部優勝の第12分団の皆さん



◀ 小型動力ポンプの部優勝の第3分団の皆さん



お母さんといっしょに交通安全

幼い子どもたちを交通事故から防ごうと、10月6日、源清田保育所で竜ヶ崎警察署の交通巡視員のおねえさんによる交通安全教室が開かれました。

教室では、腹話術の人形ケンちゃんを使って、飛び出しの恐ろしさをおもしろおかしく勉強したり、実際に信号機のある横断歩道を作って、正しい渡り方などを練習しました。

これからも、お父さん・お母さんといっしょに交通事故には気をつけてくださいね。



手をつなぐ親の会が奉仕作業

10月14日、河内村手をつなぐ親の会（会長・沼崎雅哉さん、会員数46人）の会員とボランティアの皆さんが、奉仕活動を通して社会へ貢献しようと、ふれあい公園と長竿バイパス周辺の空き缶拾いを行いました。

当日は、会員40人が参加。会長の沼崎さんは「こうした活動を行うことで、障害者に健常者が気軽に声を掛けてくれる社会的環境ができれば…」と、話していました。集められた空き缶やゴミは2トトラック1台分もありました。



稲敷郡中学校大利根駅伝大会

10月26日、母校の名誉と友情をタスキでつなぎ、秋の大利根路を疾走する恒例の郡中学校大利根駅伝大会が、つつみ会館前の利根川堤防を発着点に、男子19.0km、女子12.0kmのコースで行われました。大利根のさわやかな風を受けながら力走を繰り広げる選手たちに、沿道からはあたたかい声援が送られていました。

優勝は男子・女子ともに、東中学校が制覇。河内中学校は女子が3位と大健闘、男子は8位、総合で7位。金江津中学校は男子が12位、女子が11位、総合で11位でした。



長寿を祝う会を開催

10月4日、福祉センターで、同センター利用者の長寿を祝い、お互いの親交を深めようと「長寿を祝う会」が開催されました。

当日は約80人が参加して行われ、長寿者の皆さんやボランティアの皆さんの歌や踊り・福祉作業所の皆さんの合唱（上の写真）などが披露され、参加した皆さんからは温かい拍手が送られていました。

ガイド

役 場⑧42111
水道課⑧42361
つつみ会館⑧63740

保健センター⑧44486
西共同利用施設⑧42830
中央公民館⑧42843
給食センター⑧42845
福祉センター⑧43699

登録されてますか

ナースバンク

茨城県看護協会では、ナースセンター事業の一環として、看護婦等の無料職業紹介事業（ナースバンク）を実施しています。

現在、保健婦、助産婦、看護婦（士）、准看護婦（士）の資格を持っている方で、仕事に従事していない方へ、ナースバンクへの登録を呼びかけています。登録すると、年6回ナースバンクニュースが定期的に届き、最新の求人情報が得られ、無料で相談ができます。希望者には、就業の斡旋も無料で行っています。また、最新の看護の知識・技術を学ぶ講習会や訪問看護養成講習会等の受講案内も届きます。

在宅の看護職員の方で再就業を考えている方をはじめ、すぐには就職できない方も、ぜひ登録して

ください。

専門の相談員がお待ちしております。お気軽にご利用ください。

■登録方法 来所または電話

■登録内容等 氏名・住所・免許の種類・免許登録番号・免許取得年月日・就業希望状況等

■相談日 月曜日から金曜日の午前9時から午後4時30分まで

■お問い合わせ先 茨城県ナースセンター（茨城県看護婦等無料職業紹介所）水戸市緑町3-5-35 ☎029-225-8572まで。

12月3日

模擬火災訓練

12月3日の早朝、防災無線を鳴らします。火災とお間違いないように注意してください。

休日診療 当番医

◇江戸崎地区（市外局番0298）

【11月】

19日 大久保医院 ⑨42733
23日 津村医院 ⑨42719
26日 江戸崎兄弟医院⑨2345

【12月】

3日 江戸崎病院 ⑨42611
10日 古橋医院 0299⑧3770
17日 鈴木クリニック⑨3640

◇竜ヶ崎地区（市外局番0297）

【11月】

19日 秋山診療所(内科) ⑨1651
竜ヶ崎医院(外科) ⑨0550
23日 根本医院(内科)⑨3155
秋本脳神経外科⑨3311
26日 村井内科小児科医院 ⑨3380
青木病院(外科)⑨3131

【12月】

3日 八代内科医院 ⑨1710
中村クリニック⑨6655
10日 三石内科クリニック ⑨2234
菊地整形外科 ⑨6111
17日 横田医院(内科)⑨0047
さくらクリニック ⑨51211
23日 吉沢胃腸科医院⑨0977
朝野医院(外科)⑨0178

*診療を受ける際は必ず電話で確かめてください。

'95 11月・12月のゴミ収集カレンダー

| 資源回収日 | | 燃えないごみ収集日 | |
|-----------|------------------|---------------------------------------|---------|
| A地区 | 11/27、12/11 | A地区 | } 12/6 |
| B地区 | 11/28、12/12 | B地区 | |
| C地区 | 11/29、12/13 | C地区 | |
| D地区 | 11/20、12/4、12/18 | D地区 | } 11/22 |
| E地区 | 11/21、12/5、12/19 | E地区 | |
| 燃えるゴミの収集日 | | 粗大ゴミの予約収集日 | |
| A地区 | } 毎週木曜日 | 全地区 12/2 | |
| B地区 | | ■粗大ゴミの予約は、11月30日までに保健生活課へ電話で予約してください。 | |
| C地区 | | | |
| D地区 | } 毎週金曜日 | | |
| E地区 | | | |

◎お問い合わせ 役場保健生活課 ☎84-2111 内線174まで

年内の粗大ごみは

11月30日までに予約

今年最後の粗大ごみの収集日は、12月2日(土)です。

収集の対象となるのは、11月30日までに予約申し込みされたものに限ります。お早めに、役場保健生活課へお申し込みください。

◎集積所は、いつもきれいに保ちましょう。ごみ出しは収集日を守って行いましょう。

◇工夫しよう

活かして減らす

明日のごみ◇

みんなの窓



お知らせ

11月の納税

- ◇ 国民年金保険料 8期 ◇
- ◇ 豊田新利根土地改良区水利費 3期 ◇
- ◇ 徴収日は11月30日(木)です。◇

健康テレホンサービス

☎^{土浦}(0298) 22-2600へ

| 12月のテーマ | |
|---------|--------------|
| 月 | 声のかすれ |
| 火 | 歯科でのレーザー治療 |
| 水 | お酒の上手な飲み方 |
| 木 | □内炎について |
| 金 | 仮面うつ病とは |
| 土・日 | お年寄りには寒さにご用心 |

支給対象者が拡大されます

福医療福祉費

福医療福祉費は、1歳未満の乳児の入院・外来および、1歳以上3歳未満の幼児の場合は入院に限り、医療費が無料(所得制限があります)となる制度です。

このたび、この制度が改正され、平成8年1月1日から、乳幼児の医療福祉費支給に係る所得制限が緩和されることになりました。

平成8年1月の診療分から、所得制限の限度額が引き上げられることによって、福支給対象者が拡大されます。現在、所得制限を受け該当されていない方も、該当になる場合があります。新たに該当された方には、後日、役場から通知を差し上げます。

■申請手続き・お問い合わせ先
役場保健生活課 医療福祉係
☎84-2111 内線175まで。

納期内にお願いします

個人事業税

11月は、個人事業税の第2期分を納める時期になっています。個人事業税の納期は、年2回に分けられていて、第1期分を8月に、第2期分を11月に納めていただくこととなります。ただし、年税額が1万円以下の人につきましては、8月に全額を納めていただくこととなります。

第2期分については、県税事務

所から送付された納付書によって、納期限の11月30日までに納めてくださるようお願いいたします。

また、個人事業税は口座振替による納税ができます。納期の最終日に自動的に預金口座から振り替えられますので、うっかり納期限を過ぎてしまったということがありません。ぜひ、ご利用ください。
■お問い合わせ先 茨城県江戸崎県税事務所 ☎0298-92-6111まで。

平成8年度の

放送大学学生募集

放送大学は、生涯学習の時代に即応し、テレビ・ラジオ、FM、CATV(一部地域)の放送授業を中心として大学教育を行うわが国初めての大学(教育学部)です。

■放送大学の特色

- ・入学試験はなく、18歳以上の方ならどなたでも入学できます。
- ・約300の放送授業がありますので、幅広い分野から自由に選び、興味に応じた学習ができます。また、1科目だけでも学ぶことができます。
- ・大学卒業を目指すコースもあり、卒業すれば学士(教養)の学位が得られます。

■平成8年度第1学期入学の学生を募集します

放送大学では、平成7年12月15日から平成8年2月15日まで出願を受け付けます。

募集要項は、放送大学本部・各学習センターで配布するほか、ハガキ・電話でも請求できます(無料)。

また、関東地域の主な書店でも配布しています。

■お問い合わせ先 放送大学本部
〒261 千葉市美浜区若葉2-11
☎043-276-5111 [24時間テレホンサービス03-3580-4600]

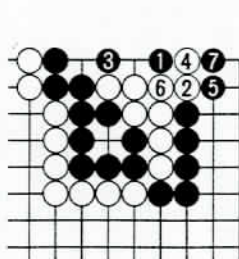

〈詰碁正解〉黒1のオキがコウ防ぎの妙手、白2以下の白の攻めには黒3以下の応手で黒7でダメツマリ。

有段を目指して

〈詰碁正解〉1二飛成、同玉、3二飛、1三玉、1一金、2四玉、3四飛成、同玉、3五金まで9手詰め。
〈解説〉飛車の打ち替えが主題です。1二飛成に2四玉なら、2六飛①2五合駒、1四金。②2五金上る、3五金まで。なお、初手2二飛成なら2四玉、3五金、同金、3三竜、1四玉、1三飛、同玉、3五角、2四桂で詰みません。

戸籍の窓

10月届出分 (敬称略)

おめでた

| 赤ちゃん | 保護者 | 地区 |
|--------------|---|---------------------------------------|
| 赤ちゃん 愛里奈楓 | 保 護 者 浅 沼 道 雄 町 田 良 則 | 地 区 猿 島 堤 |
| あかり睦菜由和 | 石 田 利 明 美 光 野 明 央 江 崎 広 佳 林 一 彦 吉 原 悦 | 下 加 納 和 銅 埜 大 境 下 遠 中 曾 根 |

おくやみ

| 氏 名 | 年 齢 | 地 区 |
|---------|-----|---------|
| 香 取 政 夫 | 73 | 北 丸 田 |
| 宮 本 祐 治 | 79 | 荒 地 |
| 永 田 ま す | 77 | 万 年 |
| 酒 井 一 郎 | 50 | 上 金 江 津 |
| 荻 原 文 文 | 71 | 小 卷 |
| 光 野 は な | 80 | 和 銅 谷 |
| 海 保 優 優 | 77 | 上 金 江 津 |
| 大 槻 公 公 | 73 | 三 ツ 家 |
| 細 谷 繁 繁 | 73 | 上 金 江 津 |
| 岡 野 四 郎 | 85 | 中 上 組 |

村の人口と世帯

平成7年11月1日現在

| | |
|-----|---------------|
| 人 口 | 12,148人 (+18) |
| 男 | 5,990人 (+10) |
| 女 | 6,158人 (+8) |
| 世帯数 | 3,103戸 (+7) |



長谷川英理ちゃん (2歳・流作)

元気がよすぎて、男の子によく間違えられる「えっちゃん」だけど、その元気のよさが「えっちゃん」のシンボルです。

おねえちゃんと、仲よく元気にたくさん遊んでね。

(父：英美さん・母：明美さん)

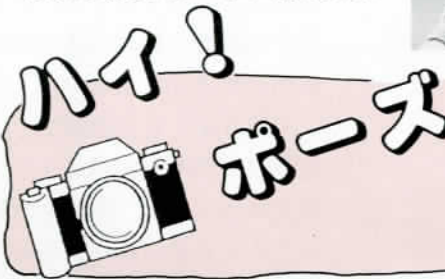

ハイ! ポーズでは、友だちを大々募集中です。お問い合わせ 役場企画調整課広報係 ☎84-2111 (内線) 212

小西 彩夏ちゃん (3歳・堤向)

こんにちわ。彩夏で〜す。絵本を読んでもらうのが大好きで、今は「くまのプーさん」の本が一番気に入っています。ちょっぴり恥ずかしがり屋の私ですが、幼稚園に行くようになってから、お友達がたくさんできるのを今から楽しみにしています。

(父：賢司さん・母：京子さん)



かざす手の珠美しや
塗り火鉢 杉田 久女
美しい指輪をはめた手と、塗り火鉢との醸し出す風情が目に浮かびます。また、あかぎれや霜焼けの手を火鉢にかざすのも、いまとなつては昔なつかしい風情です。

いまでも、火鉢は簡単に手に入るのでしょうか。東京のデパートに問い合わせたところ、三つ目の店でやっと「お取り寄せでよろしければ」との返事をもらいました。陶器の丸型が一種類あるだけで、取り寄せるにも約一週間かかるこのことです。取り扱いは、なんと園芸用品店でした。もっとも、工芸家具や和家具専門店には、いまでも火鉢はあり

ます。まきを燃やす囲炉裏と違って炎も煙もなく、しかも灰を使うことで火力の調整も簡単な火鉢は、日本の生活様式にあった重宝なものでした。しかし、現代では火鉢より便利な暖房機器が発達したこと、家屋の洋風化が進み、木炭の一酸化炭素中毒の心配などもあって、火鉢は徐々にその姿を消していききました。

火鉢は陶器や金属製などのほかに、木製の塗り火鉢や絵火鉢、木の根を生かした工芸的なものもあります。このため最近では、工芸品として珍重されているものもあります。



【お詫びと訂正】十月号の敬老福祉大会(P11)の記事中で、牧山きみさんとあるのは、久松ヨシさんの誤りでした。深くお詫びするとともに、訂正させていただきます。

ホッとしてひととき

コタツ・ストーブなどの暖房器具が恋しい季節になりました。この季節、だんだん空気が乾燥してきます。出かける前や就寝前には、暖房器具を点検するなど、火の取り扱いには、十分注意したいものです。