



野高村長が初登庁

さきの村長選挙で当選した野高貴雄村長が6月16日、村職員らに出迎えられ、初登庁しました。

このあと野高村長は、全職員を前にして、「平等で公平な明るく活気ある村づくりのために協力してほしい」と訓辞を述べ、野高村政の第一歩を踏みだしました。

住んでいる村から 住みたい街へ

野高村政が スタート!



就任のごあいさつ

河内村長

野高 貴雄

この度の村長選に際しましては、絶大なるご支援を頂き、誠にありがとうございます。ここに厚く御礼を申し上げます。

村政の基本は主権在民であり、村民の皆様各位が、常に村政に意欲と期待とを寄せ続けることができずよう日々努力し、スローガンである「住んでいる村から住みたい街へ」の実現のため頑張ります。

村政は、住民各位の幸せを希いながら施行されていきますので、住民サービスが基本になります。そのためには、一つの例として地域懇談会が大切な役割を果たすことになると思います。具体的に生き生きとした施策の展開には、村民の声が反映されていなければならぬからです。この

地域懇談会は、年一回から二回くらい定期的に行っていくことにしたいと思います。どうぞ忌憚のないご意見をお聞かせ頂きたく、ご期待申し上げます。

河内村の発展のためには、諸々の立案と実行とが絶対に必要です。そのためには、次のような考えをもってあたりといて考えてます。

一、適切な工業団地をつくる。環境を保全しながら、安心して通勤できる場をつくりたい。
一、宅地開発
村内には、無理をしなくてもある程度、宅地開発の可能なところがあると思われまます。
一、村営住宅の建設
若い方々が村内に定住化

するためには、絶対必要だと思えます。

以上のような施策を展開して、村政に活力を取り戻したく思います。

学校教育については、内容の充実に重きを置き、村政としてはでき得る限りのことをしていきたく思っています。

福祉の充実についても、き

め細かい施策を考えています。訪問看護もできるようにしたいと思っています。心と心がふれあうことのできるあたたかい福祉を実現したく思っています。また医療等に関しては、近隣市町村（竜ヶ崎圏）との連携を取りながら総合病院の誘致を進めていきます。

地場産業の育成については、学識経験者の意見も聞きながら、村民の皆様のご意向を大切に、努力を続ける覚悟です。農業については、貿易問題も踏まえ、常に先々を見つめつつ、負けることのない足腰の強い専業農家を目指していきたく思っています。

以上、公約についての考えと抱負の一端を申し述べて参りましたが、最後に河内村の健全財政の確立について考え

ているところを申し上げます。

今まで河内村は、財政的には発展要素に乏しく苦勞してきました。このままではいいたしかたありません。これから先は、可能な面で財政の向上を図ることが急務となっております。

村政から町政への目標を掲げ、公約に則り、基礎固めをしながら頑張っていきたいと考えます。もうあと五年で二十一世紀を迎えますが、その間、努力の連続だと思えます。一つひとつの施策も将来につながるものでなければなりません。

河内村の隣接地域には、首都圏中央連絡自動車道の建設も決定されていますし、第二栄橋も建設が決定されました。従って交通網は飛躍的に整備されることとなります。先々のこうした構図を考えながら、河内村の発展のために弛むことなく綿密な計画を基にしながら、村財政の確立に向かって頑張っていく所存です。
末尾になりましたが、村内の各位の皆様方の益々のご健勝をお祈りいたします。

7月23日は 参議院議員 通常選挙の 投票日です

あなたの一票は、新世紀に向けて、日本の進路を決める“大切な一票”です。棄権せずに必ず投票しましょう。

投票は2種類

今回の選挙では、二種類の投票をしていただきます。
一つは候補者の個人名を記入する選挙区選出議員選挙。
もう一つは、政党の名称、または略称を記入する比例代表選出議員選挙の二種類です。
投票用紙も二種類交付されますので、よく確かめて誤りがないよう記入しましょう。

投票できる人

今回の参議院議員通常選挙で、投票できる人は、次の要件を備え河内村選挙人名簿に登録されている人です。
◎昭和五十年七月二十四までに生まれ、河内村に住所を有する二十歳以上の日本国民。
◎転入して来た人は、今年の四月五日以前に転入届をしていれば投票できます。
◎四月六日以降に転入届をした人は、これまで住んでいた住所地で投票を行うことになります。

不在者投票を

当日投票できない人は

七月二十三日の投票日に、やむを得ない理由（出張・旅行等）で投票所へ行くことのできない人は、あらかじめ不在者投票をしましょう。

不在者投票の期間は

**不在者投票の
できる期間は?**

七月六日（木）から
七月二十二日（土）まで
午前八時三十分～午後五時
場所 河内村役場



選挙区選挙は候補者名を

選挙区選挙は（都道府県を単位として）候補者個人に投票する選挙です。
投票用紙には、候補者個人名を記入ください。

比例代表選挙は

（政党名）（略称）を

比例代表選挙は（全国を単位として）政党に投票する選挙です。
投票用紙には、政党の名称または略称を記入ください。

河内村選挙管理委員会

☎(84)2111 (役場総務課内)

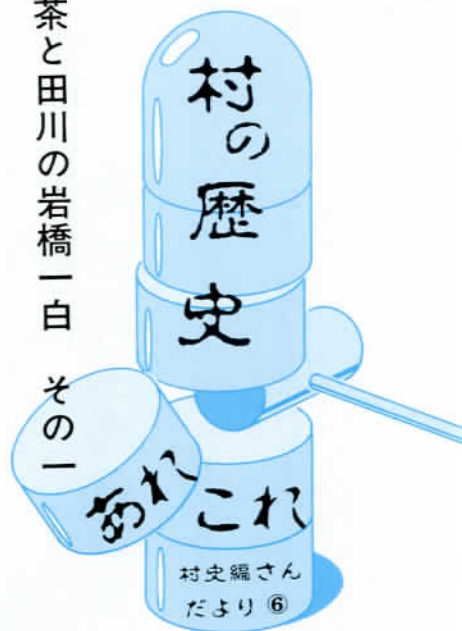

河内村史編さん囑託員
鈴木久

一茶と田川の岩橋一白

届かなかった一茶の手紙

先日、下総町歴史民俗資料

館の磯部大暢先生から、田川の岩橋一白宛の一茶の手紙の写真をいただきました。埼玉

県本庄市の戸谷圭一郎氏所蔵

のものを写して来られたということ

です。実は、戸谷家には、ほぼ同じ内容で宛先の違う一茶の手紙十一通が上紙で

封じられたまま、誰の手にも渡らずに保管されていました。

それが最近になって開封され、

その中に下総町新川の俳人、枕流亭一川と田川の一白宛のものもあつたのです。

一茶は足掛け七年におよぶ

西国大行脚の記念として、寛政十年（一七九八）『さらば

笠』を京都で刊行しましたが、その句集を送り状を添えて俳

友に配るべく、江戸方面の配送を、中山道本庄宿の富豪で

俳人の中屋半兵衛Ⅱ双鳥（戸

その一

谷氏はその子孫に一括依頼

しました。ところが何かの手

違いで手配されず、そのまま

になってしまったものです。

もたいなや昼寝して聞田うえ

唄

一白も読むことのできなかつ

た一茶の手紙の内容はどんな

ものだったのでしょうか。日

付は寛政十年四月十九日になっ

ています。

富士つくはの夏景、ほと

とぎすの比及、月夜の御風

流奉察候、小人も此度「さらば笠」と号して冊仕候へとも、玉吟不存加入不仕候

もたいなや昼寝して聞田う

え唄

なと候、御評可被下候、一

茶

一白大人

富士・筑波の夏景色、ほと

とぎす、月夜と句材には事欠

かないよい季節になったと挨拶

を述べたあと、一白の句を

収めていないけれども西国俳

諧行脚の記念句集『さらば笠』

をお届けする、これより帰途

につくので（実際の江戸帰着

は八月）秋ごろは参上したい、

なつかしさに早々申し入れす

るといい、田川の一白を訪れ

たときの思い出を詠んだと思

われる三句を追記し、批評を

求めています。

一茶が最も頻りに訪れた田川

の岩橋家

一白とは、田川河岸で栄え

た上田川の名主役を出す長百

姓（富農）岩橋家のひとで、

家号は五郎右衛門といひます。

先日、当主の岩橋通夫さん

にお会いして種々お話を伺いま

した。明治初年に作られた系

図書も見せていただきました

が、一白は俗名を佐輔（佐助）

といい、五郎右衛門の二代目

ということ。岩橋長兵衛

家文書（当主は岩橋昌一氏）には、名主佐助の署名の文書が何点か見られます。一白は一茶と同じく葛飾派の宗匠今日庵元夢に師事し、初め「素水」のち「曇柳斎一白」を称し、同門の一茶や布川の古田月船と親しくしていました。一白は一茶より二歳ほど年上でした。

記録に現われた一茶の岩橋家最初の訪問は寛政三年（一七九一）三月末のことで、以来、一白六十二年の生涯のうち、一茶との交際は三十年を超えらるものでした。「一茶に俳友多しといえども交友の持統において一白の右に出る人はいない」と言われるほどで、一茶の岩橋家訪問は実に二十回、宿泊は五十泊を超えています。

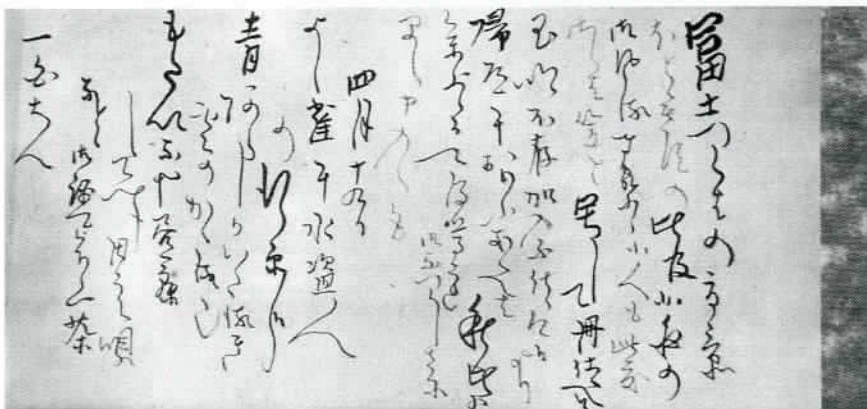

▲岩橋一白に宛た一茶自筆の手紙

村史編さん囑託員・鈴木久さんの略歴 竜ヶ崎市在住。平成3年3月、竜ヶ崎二高を27年勤務の後定年退職、同年4月から2カ年竹園高校常勤講師、平成6年4月から河内村史編さん委員囑託。主な著書に「生板の三義人」、「女化——土づくりムラづくり苦闘百年」、 「常久肝膽夢物語——牛久助郷一揆の記録——」、外に共著として「歴史風土記——茨城——」「関東の史跡100選」、「牛久市史料近世Ⅰ牛久助郷一揆」などがある。

河内村職員を募集

河内村では、平成七年度の職員採用試験を次のとおり実施します。



試験区分	採用予定人員	職務内容
事務	若干名	本庁又は出先機関で一般事務に従事

▽試験区分・採用予定人員

▽受験資格

左記の(一)の資格を有し、

(二)の欠格事項のいずれにも該当しない者であれば受験できます。

(一) 年齢・学歴

昭和四十六年四月二日

以降に生まれた者(ただし、土木施工管理技師、

建築施工管理技師の取得

者または取得予定の者につ

いては昭和四十年四月

二日以降に生まれた者とする。)

で高等学校卒業

程度の学力を有する者。

(二) 欠格事項

ア 日本国籍を有しない者

イ 禁治産者及び準禁治産

者

ウ 禁固以上の刑に処せら

れ、その執行を受けるこ

とがなくなるまでの者

エ 日本国憲法、又はその

下に成立した政治を暴力

で破壊することを主張す

る政党その他の団体を結

成し、又はこれに加入し

た者

た者

▽試験の方法

試験は第一次、第二次試験及び身上調査です。

なお、第二次試験は第一次

試験の合格者に対してのみ行

います。

▽第一次試験日及び試験会場

日時 九月十七日(日)

会場 茨城大学(水戸市文

京二一ー一)

▽受験手続き・受付期間

(一) 申し込み用紙の請求

役場総務課へ請求ください。

(二) 受付期間

七月十日(月)から

八月九日(水)まで

※受付は平日のみです。

▽問い合わせ先

河内村役場 総務課

☎八四一二一一

(内線二二二)

十月一日は

国勢調査

十月一日、全国一斉に国勢調査が行われます。

国勢調査の結果は、福祉・雇用・

住宅対策など、国や都道府県・市

区町村の行政に利用されます。

調査の対象は、赤ちゃんからお

年寄りまで、日本に住んでいるす

べての方です。

九月二十三日から調査員が皆様

のお宅に調査票の記入のお願いに

伺います。ふだん住んでいる人を

もれなくご記入ください。

ご記入いただいた調査票は十月

八日までに、調査員が受け取りに

伺います。

皆様のご協力をお願いいたしま

す。



国勢調査

平成7年10月1日(日)

総務庁統計局 茨城県

緊急の工事はこちら
指定工事店受託工事当番表

— 8月・9月 —

水道本管～メーター器間の漏水工事や宅内の漏水など緊急の工事については、次の工事当番店へご連絡ください。

なお、通常の水道工事は、最寄りの村指定水道工事店へ申し込みください。

◎お問い合わせ 河内村水道課 (☎84-2361)



班	指定工事店	電話番号	8月	9月
1班	(有) 大久保設備	(84)3998	3 28	2 27
	(株) まきや商店	(84)2007	8	7
	みかどや今井商店	(86)2155	13	12
	(有) 江口百貨店	(86)2008	18	17
	(有) 大松建設工業	(84)4380	23	22
2班	篠本設備	(84)3029	4 29	3 28
	(株) 吉衛門商事	(84)2021	9	8
	細谷建設工業(株)	(86)2111	14	13
	平和設備工業所	(84)3128	19	18
	藤ヶ崎電気商会	(86)2707	24	23
3班	中央管工	(86)2221	5	4
	(有) 郡南ブロック工業	(84)3989	10	9
	(有) 英商事	(84)2258	15	14
	(有) 田中工務店	(84)2054	20	19
	池田林業	(84)2654	25	24
4班	丸野総合企画(株)	(84)3511	30	29
	篠田設備	(86)3347	1 26	5 30
	(株) 篠崎工務店	(84)2221	6 31	10
	福智建設工業(株)	(84)2071	11	15
	松本電気商会	(84)3517	16	20
5班	(有) 岡野電気商会	(84)3333	21	25
	小島設備工業	(84)2912	2 27	1 26
	(株) 河内建設	(86)3311	7	6
	島田電気商会	(86)2457	12	11
	川口商店	(86)2437	17	16
	荒井設備工業	(84)2813	22	21

福祉のこころ⑦

だれもが平等に生活できる社会を目指して

前回まで、身体のいろいろな所に障害を持つ人に対しての接し方について、稚拙な文章を述べてきましたが、中には失礼な表現や認識の足りない点につきましては、ご容赦をいただきたいと思います。

今、厚生省が提唱している「ノーマライゼーション」とは、私たちが住んでいる社会には男の人、女の人、太っている人、やせている人、背の高い人、低い人、お年寄り、赤ちゃん、身体に障害のある人等が、それぞれの個性を持ち、その特性を活かしながら社会構成の一員となつて貢献していくことです。

しかし、身体に障害があり、日常の社会活動に参加できない人は、河内村にも大勢おられます。このような人たちが、健康人たちと対等に社会生活ができるような世の中を創り出していかねばなりません。そのためには、「福祉」の心を養うことが何より大切なことだと思います。日常生活

活の中で、お互いに補足し、尊重し合つてこそ人間本来の良い関係が生まれ、それが、福祉の心へと通じて来るのではないのでしょうか。

私たちの周りに、障害をもっている人がいるということが当たり前のことなのです。この当たり前のことが今、忘れられていないでしょうか。もっと素直な目で自分の周りを考えていただければ、すぐ気が付くと思います。

一人の個人として立派な人格を認められ、いろいろな活動に当たり前に参加できるような世の中にするのが福祉の基本だと思います。なお、次回からは、いろいろな福祉制度についてお知らせをしていきたいと思っております。

(文責・住民課)



写真コンテスト入賞者発表

'95 KAWACHIレンゲまつり



▲推薦「花を摘む女」高橋 淳美さん (利根町)

「'95 KAWACHIレンゲまつり写真コンテスト」の入賞作品が決まり、推薦には、高橋淳美さん(利根町)の作品「花を摘む女」が選ばれました。

審査は、日本写真家協会々員の中村国利先生(藤代町在住)により行われ、まず、入賞作品八点が選び出され、次にその中から、推薦一点、特選二点、入選五点が決められました。(次ページの作品評も中村先生)

総評

中村国利先生(日本写真家協会々員)

レンゲまつりモデル写真コンテストの選択は、約五〇点、数多い作品の中、特にポイントとしての狙いは、いわば演出者(指導者)のないせい、皆さんが自由に狙っていて、その素直さが忠実に作品化されているといえよう。

①顔の表情②ポーズ③印画の調子となる。その点、総評として代表する作が何点もあり、当日の花との対照は、作品をよく見るとき、この三拍子そろっていることが大切である。特に高橋さんの作品が代表としても立派な作といえます。



▲特選「'95レンゲの思い出」野沢 伝雄さん（長竿）



▲特選「大地」増田 浩之さん（牛久市）

レンゲまつり 写真コンテスト 入賞者

・推薦

「花を摘む女」
高橋淳美さん（利根町）

・特選

「'95レンゲの思い出」
野沢伝雄さん（長竿上組）
「大地」
増田浩之さん（牛久市）

・入選

「レンゲ畑でつかまえて」
鈴木輝之さん（鎌ヶ谷市）
「春の香り」
糸賀茂司さん（桜川村）
「晩春の華」
大越三吉さん（取手市）
「FAIRY EYES」
栗山 章さん（江戸崎町）
「あつい眼ざし」
吉川 俊さん（江戸崎町）

☆推薦・特選の評

「花を摘む女」

撮影会での雰囲気、ポーズとモデルの撮影効果など、自前の意図が必要です。その点、高橋さんはソフト効果を生かし、表情は自然の中の雰囲気を的確にとらえ、全体を美しくまとめていてすばらしい作品です。

「'95レンゲの思い出」

「撮影会は、プリントの中のポイントで結果論を出さなければならぬ」と、いうことはあたりまえだが、このプリントは、レンゲの広範囲の中のモデルさんの配置、いわば構図をうまくまとめている。特に、ソフトレンズの効果で場面を美しくとらえている作品です。

「大地」

撮影会に臨むときのポイントは、どう撮影するのが大事です。この作品は、事前に「広角で撮ってやろう」と意図が伺われます。バックの広い視野と画面は、モデルさんが飛び出すように見え、大地との表現効果を発揮した作品です。



審査は、6月26日福祉センターで行われました。

作品は、1点1点丁寧に繰返し審査され、入賞作8点が選びだされました。入賞作品は秋の文化祭に展示される予定です。

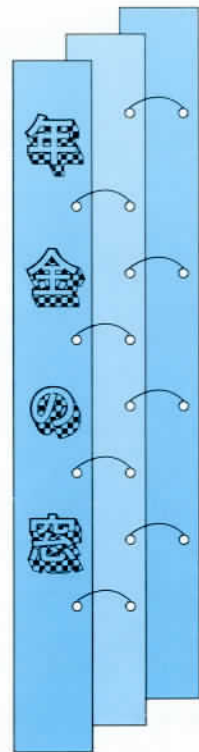

■国民年金保険料は納期限までに納めましょう

未納のままにしておくと、万一事故の場合各種年金給付を受けられなくなり、老後の保証もなくなります。

保険料は、必ず期限内におさめましょう。

■国民年金保険料は口座振替が便利です。

あなたの指定された預金口座から、自動的に払い込まれるので、納め忘れがありません。

また、納期のたびに、金融機関に行く必要がないので、手間がはぶけ、仕事の忙しい方、不在がちな方などに便利です。一度手続きをすると、毎年継続されます。

■申し込みの手続きは

申し込み用紙は、指定金融機関（年金保険料納付通知書兼領収書の裏面に記載）の窓口を用意しています。次のものをご持参のうえ、お申し込

みください。

・預金通帳

・預金通帳届出の印鑑

・国民年金保険料納付書

■保険料を納め忘れた人は

過去2年以内ならさかのぼって納められます。将来たくさん年金を受けられるためにも納期間はないようにしましょう。

■お問い合わせは

役場保健生活課 ☎ 八四一二
一一一内線 一七三・一七五まで



高校3年生の皆さんへ

自衛官募集のお知らせ

防衛庁では、次の要領により、自衛官を募集しています。

■受付時期 8月1日～9月8日
(2等陸・海・空士は9月15日まで)

■応募資格 (男子、女子)

・一般曹候補学生…高卒(見込)～27歳未満。
・曹候補士…高卒(見込)～27歳未満。
・2等陸・海・空士…18歳以上27歳未満。

■給料等

(1) 157,000円(経験・学歴加算制度によりアップすることもあります。)各種手当有ります。

ボーナス(5.2カ月)

■衣食住 無料で支給されます。

■お問い合わせ先 自衛隊茨城地方連絡部 ☎ 029-231-3315。または役場総務課 ☎ 84-2111内線122まで。

あなたも該当していませんか

優良運転者を表彰

竜ヶ崎警察署と交通安全協会で

は、平成7年度の優良運転者を表彰するため、次により申し込みを受け付けます。該当する方は、無事故無違反証明書(SDカード)を添付のうえ、お申し込みください。

■該当者 10年以上安全運転を続け、他の模範となっている方で、竜ヶ崎地区交通安全協会の会員となり、今までに表彰を受けていない方に限ります。

■申し込み期限

平成7年7月31日まで

■申し込み・お問い合わせ先

竜ヶ崎地区交通安全協会事務局 ☎ 62-6235・6246まで

中国帰国者のための

身元引受人・自立指導員等の募集

厚生省・茨城県では、日本語や日本の生活習慣を十分知らない中国帰国者の方々の、社会への円滑な定着と自立のためにお世話をしてくださる方々を募集しています。

■身元引受人 日本に永住帰国する中国残留邦人・家族の身元を引き受け、帰国後の定着自立に必要

な相談等を行っていただく方です。

■自立指導員 帰国者世帯の日常生活等の諸問題に関する相談・日本語や日本の生活習慣等についての助言や指導・公的機関での手続きの介助等を行い、帰国者の定着自立に協力していただく方です。

■自立支援通訳 帰国者が医療機関で診察を受けるとき、福祉事務所等で指導を受けるときなどに通訳を行っていただく方です。

■詳しいお問い合わせは…茨城県福祉部高齢福祉課 ☎ 029-221-8111内線2758まで

献血にご協力を!

7月は「愛の献血助け合い運動」月間です。献血にご協力ください。

■日時 8月1日(火)

■場所

・役場…午前9時30分から11時30分まで

・つつみ会館…午後1時30分から3時30分まで。

皆さんのあたたかいご協力をお待ちしています。



早期発見・早期治療

☆主な自覚症状

胃がん	<ul style="list-style-type: none"> ・胃がもたれる。 ・空腹時や食後に胃の痛みがある。 ・胃がはったような感じがある。 ・食べ物の好みが変わった。 ・体重が減る。
大腸がん	<ul style="list-style-type: none"> ・便に血や粘液が混じる。 ・一日に何度も便意をもよおすが、少ししか便が出ない。

しかし、運のいい人の場合には、早くから症状が出ることもあります。血管の近くに来たために、がん組織が崩れて出血が起きたようなときです。また、からだの表面の

◎こんな症状に要注意！

がんは静かに成長してくる一種のコブですから「がんは早期には自覚症状がない」というのは間違いで、多くの場合、がんは早期でも進行した時でも自覚症状はありません。からだにあるイボやホクロがわからないのと同じです。定期的な検診が重要といわれているのはこのためです。

◎どうして検診を受けた方がいいの？

近くにできた場合、しこりとして気付く場合もあります。このような自覚症状が表れない場合にも、40歳を過ぎたら、年に一度は胃がん・大腸がん検診を受けましょう。

☆村の胃がん・大腸がん検診

◀検診日程表

月日	場所
8月7日(月)	西共同利用施設
8月8日(火)	つつみ会館
8月9日(水)	つつみ会館
8月10日(木)	保健センター
8月11日(金)	保健センター

〈がん予防のためのライフスタイル〉

—あなたのライフスタイルをチェックしましょう—

- ①毎日、朝食を食べていますか？ YES・NO
 - ②1日平均7～8時間は眠っていますか？ YES・NO
 - ③栄養のバランスを考えた食事をしていますか？ YES・NO
 - ④タバコを吸わないようにしていますか？ YES・NO
 - ⑤運動を定期的に（週1回以上）行っていますか？ YES・NO
 - ⑥お酒は程々（ビール大瓶1本以下または日本酒1合以下）に飲んでいますか？ YES・NO
 - ⑦労働時間は、1日平均9時間以内に留めていますか？ YES・NO
 - ⑧自覚的なストレスは多くありませんか？ YES・NO
- 以上の項目のうち「Yes」が多いほど、がん予防によい「ライフスタイル」です。

4点以下は要注意ですので、思い切ってライフスタイルを変える覚悟が必要です。

- ・受付：午前8時～9時30分
- ・対象者：40歳以上の方（原則として）
- ・検診方法
胃がん：バリウムによるレントゲン検査（検診車でを行います）
大腸がん：便の潜血反応検査（採便容器に便を取り、提出します）
- ・申込方法：保健センターまで電話または直接窓口へ申し込みください。☎八四一四四八六・三六八二





▲金江津中学校生徒による堤防清掃の一コマ

環境を守る

—— 中学生が空き缶拾い ——

自分たちの住む村をきれいにしようと、6月29日に金江津中学校生徒が、7月4日に河内中学校生徒が、道路や利根川堤防に捨てられた空き缶拾いを行いました。

この行事は両校とも、美しい自然を守るとともに、道徳心の高揚を図ろうと生徒会活動の一環として毎年行っているものです。当日は、先生方も参加して散乱している空き缶やゴミなどを拾い集めました。

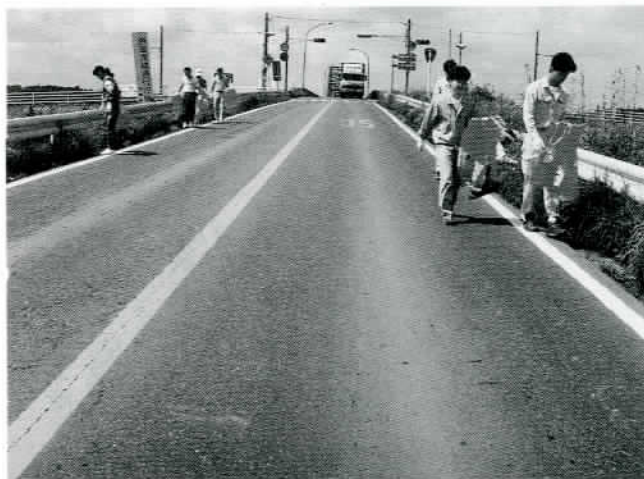

国道沿いで空き缶等を回収

—— 環境月間に合わせて空き缶等を回収 ——

6月21日、村職員が国道408号線（長豊橋～堂前橋間）の沿道で空き缶やゴミ等を回収しました。

6月は環境月間です。地球にやさしい環境づくりをすすめようと、各地でさまざまな行事や取り組みが行われています。その一助になればと実施されたもので、当日は、2時間で220kgが集められました。まだまだ多い空き缶の投げ捨てですが、ポイ捨てせずにリサイクルさせたいものです。



健やかな成長を…

▲7月1日、長竿の浅間神社では子供の健やかな成長を願って、初山参りの行事が行われました。



除草剤講習会

5月31日、田川のレンゲ田において、省力水田除草剤講習会が河内村規模拡大農家協議会の主催で開催されました。

現在、10アールあたり3kgの除草剤が普及、使用されていますが、平成9年度から本格的に1kg薬剤が流通・普及するため同協議会は、先を見通した形で研修会を行ったものです。

参加した皆さんは、薬剤の性質・使用方法などを熱心に学んでいました。

6月

村長の動き

- 16日(金) 初登庁
- 18日(日) ゲートボール大会、交通安全母の会
総会、消防本部研修(～19日)
- 19日(月) 収入役事務引継ぎ、村長就任祝賀会
(管理職会)、就任挨拶
- 20日(火) 就任挨拶
- 21日(水) 稲敷郡議会議員親善野球大会
- 22日(木) ママさんバレーボール大会(～23日)
- 23日(金) 就任挨拶、利根川沿岸区長会
- 25日(日) 婦人会総会
- 26日(月) 郡議会議員海外研修見送り(成田空
港)、農振会議、圏央道総会
- 27日(火) 稲敷郡町村職員親善野球大会(～28
日)、水防協議会、就任挨拶
- 28日(水) 手をつなぐ親の会懇談
- 29日(木) 青色申告会陳情、テレビ中継局三局
合同開局記念式、就任挨拶
- 30日(金) 県南地方総合事務所長懇談、県南広
域水道連絡協議会通常総会
(6月16日以降分)

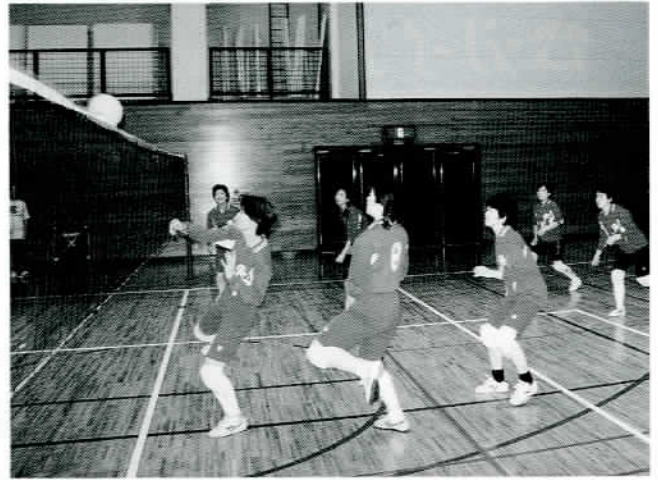

ママさんパワー爆発!

—— 第1回ママさんバレーボール大会 ——

6月22日、23日両日、農業者トレーニングセンターを会場に、平成7年度第1回河内村ママさんバレーボール大会が開催されました。

大会は、5チームのリーグ戦で行われ、サーブ、レシーブ、アタックに、各ゲームでママさんパワーが爆発。熱戦が展開されました。大会の成績は次のとおりです。

- ・優勝…アタック源
- ・準優勝…生板ドルフィンズ
- ・3位…オールランド



さわやかに熱戦!

—— 第2回ゲートボール大会 ——

6月18日、梅雨の晴れ間ものぞいた総合グラウンドにおいて平成7年度第2回ゲートボール大会が開催されました。当日は、25チームが参加。選手の皆さんは、ボールを見つめる眼差しも、スティックを握る手も真剣。各コートで熱戦が繰り広げられました。大会の成績はつぎのとおりです。

- ・優勝…下町歩Aチーム
- ・準優勝…十三間戸Dチーム
- ・3位…前新チーム、上組チーム

8月は通商産業省主唱の 電気使用安全月間です

安全エシちゃんの電気安全ひとくちメモ

火事の原因/
タコ足配線はやめ
ましょう。



KDM 関東電気保安協会

ガイド

役場⑧42111
水道課⑧42361
つつみ会館⑧63740

保健センター⑧44486
西共同利用施設⑧42830
中央公民館⑧42843
給食センター⑧42845
福祉センター⑧43699

ご存じですか

集団回収補助金制度

村では、リサイクル運動の推進のため、長寿会や子ども会、PTA等の地域団体による資源物（空き缶・空きビン・古紙・古着・鉄類）の集団回収に補助金を交付します。

補助金の交付を受けようとする団体は、あらかじめ集団回収団体登録届と回収予定表を提出してください。

回収された資源物は、原則として、村のリサイクルセンター（河内村大字長竿5611）へ搬入していただくこととなります。

■補助金額

補助金は、年間の実施回数による定額および回収従量で交付されます。

定 額

- ・年間1～3回集団回収を実施した団体…10,000円
- ・年間4回以上集団回収を実施した団体…15,000円

従 量

- ・新聞、雑誌、雑紙、段ボール、牛乳パック、古着…25円/10kg
- ・空きビン…35円/10kg
- ・鉄類（1斗缶の大きさまで）…20円/10kg
- ・空き缶…50円/10kg

*従量の確認は、リサイクルセンターに搬入した際に交付する計量票で行います。

■詳しいお問い合わせは…役場保健生活課 ☎84-2111 内線174までお問い合わせください。

戦没者等の遺族の皆様へ

特別弔慰金を支給

戦没者等の遺族に対する特別弔慰金支給法が改正され、戦没者等の遺族のうち、次の要件に該当する方に特別弔慰金として額面40万円、10年償還の国債が支給されます。

①第4回または第5回特別弔慰金の受給者（時効により受給しなかった者を含む。）死亡の場合は、他の遺族。

②公務扶助料、遺族年金等の受給者が、平成元年4月1日から平成7年3月31日までの間に死亡等により、すべて失権し、平成7年4月1日において年金等の受給者がいない場合の遺族。

なお、請求手続きおよび内容の詳細につきましては、役場住民課 ☎84-2111 内線181 までお問い合わせください。

休日診療 当番医

◇江戸崎地区（市外局番0298）

【7月】

16日 本橋(惟)医院 ⑨22308
23日 矢野医院 ⑨22127
30日 和田医院 ⑨42412

【8月】

6日 宇津木医院 ⑨22307
13日 宮本病院 02997⑨2114

◇竜ヶ崎地区（市外局番0297）

【7月】

16日 八代内科医院 ⑥41710
竜ヶ崎医院(外科) ⑥20550
23日 山本医院(内科)⑥63348
秋本脳神経外科⑥43311
30日 三石内科クリニック ⑥22234
青木病院(外科)⑥43131

【8月】

6日 横田医院(内科)⑥20047
中村クリニック⑥46655
13日 吉沢胃腸科医院⑥60977
菊地整形外科 ⑥46111
14日 細井クリニック⑥62000
さくらクリニック ⑥51211
15日 渡辺医院(内科)⑥20018
朝野医院(外科)⑥20178
20日 福岡小児科医院⑥63245
牛尾外科 ⑥61111

*診療を受ける際は必ず電話で確かめてください。

'95 7月・8月のゴミ収集カレンダー

資源回収日		燃えないごみ収集日	
A地区	7/24、8/7、8/21	A地区	7/19、8/16
B地区	7/25、8/8、8/22	B地区	
C地区	7/26、8/9、8/23	C地区	
D地区	7/17、7/31、8/14、8/28	D地区	8/2、8/30
E地区	7/18、8/1、8/15、8/29	E地区	
燃えるゴミの収集日		粗大ゴミの予約収集日	
A地区	毎週木曜日	全地区 8/5 ◎粗大ゴミの予約は、7月31日までに保健生活課へ電話で予約下さい	
B地区			
C地区			
D地区	毎週金曜日		
E地区			
◎お問い合わせ 役場保健生活課 ☎84-2111 内線174まで			



7月の納税

- ◇ 固定資産税 2期 ◇
- ◇ 国民年金保険料 4期 ◇
- ◇ 牛久沼土地改良区 水利費 2期 ◇
- ◇ 徴収日は7月31日(月)です。◇

健康テレホンサービス

☎土浦(0298) 22-2600へ

8月のテーマ

月	水いほの治療
火	歯がうく
水	夏に多い耳の病気
木	テレビゲームと目
金	尿の色からわかること
土・日	ペットボトル症候群

△詰将棋正解▽3三銀、2一玉、3二角、1二玉、1三電、同玉、1四角成、同玉、2四金まで9手詰め。
△解説▽1一角と打ちたくありませんが、2一玉、2二銀、3二玉以下、逃げられます。3三銀が正手で、同玉なら4四角まで、銀の次に角を打ち、その角を1四に成るうまさが見どころ。

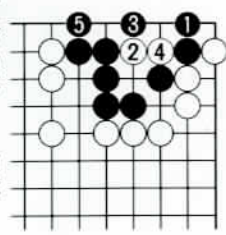

△詰碁正解▽黒1のサガリが落ち着いた好手、白24の攻めには黒5までで生き。

有段を目指して

募集します 橋の名称

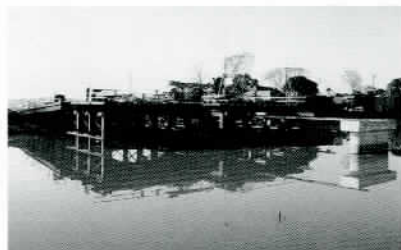

▲工事が進む新しい橋

豊田新利根土地改良区では、古河林～手栗間において工事中の橋の名前を公募しています。

■締切日 平成7年8月末日まで

■応募・お問い合わせ先

豊田新利根土地改良区総務課

☎84-2226まで

精神障害者のための

ボランティア活動

「さくらの会」は精神障害者の方々の自立・社会活動への援助および、障害者の方々の理解を深めていただくことを目的として、平成7年4月に設立されました。現在は精神障害者共同作業所「ゆうあいワークイン」での作業、支援活動や竜ヶ崎保健所のデイケアに参加しながら楽しい一時を共有しています。

発足したばかりの「さくらの会」へ、より多くの方々の参加をお待ちしております。

■お問い合わせ先 利根町布川618-174 ☎68-7126 青木よし子

お出かけください

特別公開 大原幽学展

千葉県立大利根博物館では、江戸時代後期に香取郡長部村(干潟町)を中心に、周辺の農村の生活改善を行った指導者大原幽学の遺品や関連資料を展示、その思想や教えなどから幽学という人物を紹介しようと、「大原幽学-幕末の農村指導者」の特別公開を開催します。

■期間 7月15日～8月31日

■入館料 無料

■会場・お問い合わせ先 千葉県立大利根博物館 佐原市佐原ハー4500 ☎0478-56-0101

外国人雇用問題

に対し正しい理解を

県内に不法滞在している外国人は昨年末現在で約21,000人と推定され、こうした不法滞在者による不法就労事犯をはじめ外国人による殺人・強盗など凶悪事件も多発し大きな社会事件となっています。

一方、来日外国人の増加に伴い、外国人が犯罪や事故の被害者となるケースも増加傾向にあります。このため警察では、

- ・来日外国人による凶悪事件、薬物犯罪などの治安を直接脅かす犯罪の確実な検挙
- ・不法就労あっせんブローカー、悪質雇用主などの不法滞在者を呼び込む犯罪の取締り
- ・来日外国人に対する防犯保護活動、雇用主に対する外国人適正雇用の要請などの対策を推進しています。皆様のご理解とご協力をお願いいたします。また、外国人雇用問題等での困り事、相談事等がありましたら、気軽に最寄りの駐在所または竜ヶ崎警察署☎62-0110までご相談ください。

戸籍の窓

6月届出分 (敬称略)

おめでた

赤ちゃん	保護者	地区
薫 悠志 礼勇 一帆 翔奈 津陸 真亜 舞高	伊藤 渡辺 小管 宮崎 栢沼 藤木 岩崎 野田 本橋 川嶋 川本	武片巻 剛下金江津 暁庄布川 行中金江津 浩下加納 一次内野 隆外丸田 恒明田川 俊明内野 紀幸幸谷 浩二下加 英男遠下 英之一遠下
太保 華星 真夏 平子 純子 志	伊藤 渡辺 小管 宮崎 栢沼 藤木 岩崎 野田 本橋 川嶋 川本	武片巻 剛下金江津 暁庄布川 行中金江津 浩下加納 一次内野 隆外丸田 恒明田川 俊明内野 紀幸幸谷 浩二下加 英男遠下 英之一遠下

おくやみ

氏名	年齢	地区
渡邊 武男	86	下加納
鈴木 順吉	80	下加納
石引 のぶ	85	愛宕町
大塚 こう	83	手栗
齋藤 芳雄	64	愛宕町
糸賀 二郎	78	田川

村の人口と世帯数

平成7年6月1日現在

人口	12,070人 (+5)
男	5,943人 (-2)
女	6,127人 (+7)
世帯数	3,066戸 (+3)



江村 光平くん 成生くん

(3歳・1歳・大鍋)

はじめまして！4月に越して来たばかりの新入りコウヘイとシゲキです。田んぼの緑に囲まれて元気いっぱい遊んでいます。わんぱくさんの2人ですが、お近くの皆さん、是非お友達になってくださいね！(父：雅晃さん・信代さん)

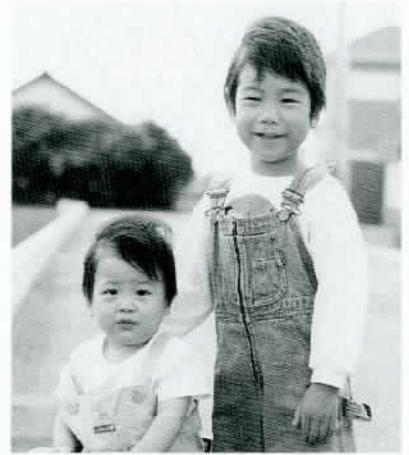

ハイ！ポーズでは、友だちを大々募集中です。お申し込み先 役場企画調整課広報係 ☎84-2111 (内線) 132

飯塚 貴大くん

(2歳・中曽根)

こんにちわ〜。ぼく、たかひろです。毎日、やさしいお姉ちゃんといっしょに元気に遊んでいます。お散歩大好き。それから、トラックも大〜好きなんだよ。みなさん、仲良くしてね！(父：健司さん・母：美智子さん)

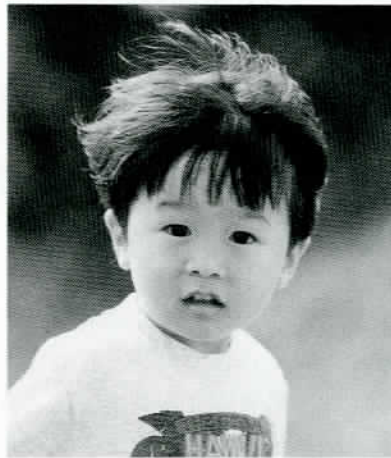

真夏日

昨年の夏が猛暑だったので、この真夏日という言葉はすっかりおなじみになりましたね。ご存じのように、一日の最高気温が摂氏三十度を超える日のことです。そして、真冬日は、同じく最高気温が零度未満の日です。

ところで、昨年の猛暑で真夏日はどれくらいあったのでしょうか。八月を例にとって、一昨年の冷夏と比較してみました。

(場所)	(平成六年)	(同五年)
札幌	十回	一回
東京	二十七回	十回
大阪	三十一回	二十回
高松	三十一回	十四回

那覇 三十回 三十一回

このように、大阪と高松では、毎日が真夏日でした。

また、清涼飲料水やビールが、記録的な売れ行きを示した年でした。国税庁のまとめによると、酒類の課税額がはじめて二兆円を超えました。

さらに、暑かったたので長い髪を束ねる女性が多く、ヘア・アクセサリーの売行きが五〇%も伸びたとのことです。



【お詫びと訂正】五月号のぼくのわたしの夢の中で、木村利紗ちゃんとの夢の中は、木村梨紗ちゃんの誤り。六月号の戸籍の窓おめでたの中で片野愛理ちゃんの保護者片野茂さんは片野栄さんの誤りでした。お詫びして訂正します。

ホッとひととき

先日、休暇を頂きはじめての健康診断へ…。何の自覚症状もなく健康だと思っていたのに結果はEランク(ABC順)。今後の生活を考えるとともに、やはり健康は大事だと痛感させられました。