

広 報

かわち

人口と世帯

	9月1日現在
人口	11,519(+1)
男	5,702(+1)
女	5,817(±0)
世帯	2,702(-4)
	()内は前月比



名 月



「月に月見する月は多けれど、月見する月はこの月の月」と言う歌があります。中秋の名月に、入スキや団子を供えて月見をする風習は各地にあります。月の中にウサギがいるという話は日本ばかりでなく、中国やインド、メキシコインディアンなどにもあるそうです。人間は、古くから月にロマンを感じてきました。その月に、初めて人間が降り立ったのは一九六九年七月二十日、アメリカのアポロ11号でした。

9

No.210

昭和61年9月15日発行

編集発行

河内村役場企画広報課

〒300-13 稲敷郡河内村大字源清田1183

☎0297(84)2111(代表)

うするか

特集

“老”を考える

日本人の平均寿命は大幅に延び、いまや“余生”というような人生50年時代につくられた考え方、生き方は、大きな見直しを迫られています。長くなった老後をどう生きるか、生きがいのある老後生活を約束するカギは—— “人生80年” 時代を迎え、若い人も含めてひとりひとり考えなければならない問題です。

“余生”ではな くなった老後

古稀という長寿の祝いが、昔から伝えられています。古稀とは七十歳のことです。古「人生七十古来稀（まれ）なり」という、中国の詩人の句からきています。

ところが、戦後、私たちの平均寿命は大幅に延びて、今や人生八十年、人生七十年。

はごく普通のことになりました。

わが国では、老後のことを「余生」などと言ったりします。しかし、多くの人が長い老後を迎えるようになった今日、もはや老後を「余りの人生」といったイメージでとらえるのは、適切でないと言えるでしょう。

古来まれてあった喜ばしいことが現実になった反面、老後のもつ意味、長い老後をどう生きていくかという問題がますます重要になってきてい

金江津・片巻の大原しづさんは七十三歳。雨の日は、ゲートボールや庭の草取りもできず何もすることがなくなってしまうと、公民館の園芸物教室に参加。ひ孫さんにベストをとおはります。



毎日が日曜を どうするか

自分が第一線で働いているときは、子供に後を譲り、悠々と自分の思っていることに

老後をど

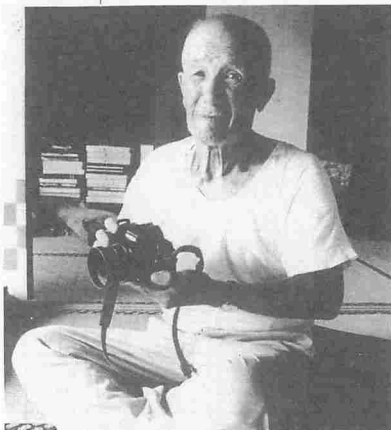

今年70歳になる長羊・下町歩の河村健吾さんは、写真歴40年のカメラキチ。最近、最新式のカメラを購入、オートバイに乗って東に西にパチリパチリ。

若さを保つ 心の張り

人は年を取るなかで、すべ

時間を使ってみたいと考える
ものです。しかし、現実にはそ
の時間が与えられず、有効な
使い方が分らず、自由な時
間がかえって重荷になること
もあります。
そうなる、私たちが生き
ていく上で一番大切な、心の
張り、がなくなってしまう、
老け込む一方です。

てが老い衰えるわけではあり
ません。八十歳になっても、
若者と山に登るお年寄りがい
ます。精神的には、さらに若
いお年寄りによるでしょう。
年齢による肉体的、精神的
ハンディキャップをものとも
せず、充実した老後を送るに
は、生きがい、趣味でもけ
いこ事でも生涯を通して打ち
込めるものをもつこと、これ
が一番ではないでしょうか。
年だからといった考え方は
昔の話です。毎年、中央公民
館で行っている詩吟、編物、
絵画といった各教室に参加す
るのも一つの方法です。人と

の触れ合いが広がるネットホ
ールもよいでしょう。
人が老いるのは、もちろん
年のせいでもあります。が、
そればかりではありませんが、
気持ちの持ち方も大きく影響
します。「頼まれて新聞の切
り抜きをしています。切り抜
き記事を見つけたら、上手に
切ろうとハサミを使う、それ
が楽しいですね。あるおば
あさんの楽しみの一つです。
年を取ったからといって依
存的にならず、いつまでも好
奇心失わず心に張りを持って
生活する。これが、いつま
でも若さを保ち、生きがいの
ある老後生活を約束するカギ
と言えるでしょう。

村内の老人(65歳以上)人口の推移

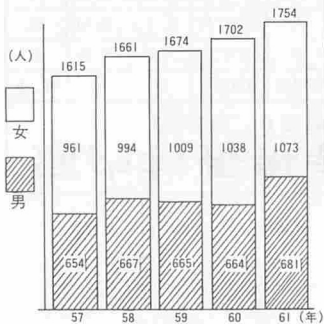

では ボケを どうするか



適度な運動は、血液の循環をよくし新陳代謝を促すので、血管の弾力性を高め全身的な老化防止に有効です。

ボケの60%は 予防できる

朝食を済ませたすぐその後で、突然「朝」は今はまだですか？」——こうしたボケは、六十五歳以上では二十人に一人はいるといわれています。では、どうして老いていますか、どうして老いいるとボケになるのでしょうか。

ボケ症状は老人性痴呆と脳血管性痴呆に大別されます。老人性痴呆は七十歳以上のお年寄りに多くみられ、脳の神経細胞の急速な変化、減少によるもので、根本的な原因はまだよく分かっていず、回復不能のケースが多いと言えます。

一方、脳血管性痴呆は、脳に栄養を送っている血管に障害がある場合に起こり、ボケ症状の六割を占めています。そして、この脳血管性痴呆は予防できるボケ症状なのです。

予防の キー・ポイントは

子防策としては、何といたしても血管を老化させないことが大切です。

血管の老化を促す最大の原因は高血圧です。これを防ぐには、第一に塩分の摂取量を

長谷川式簡易知能検査スケール。総得点が20点以下の場合にはボケ症状が始まっているものと考えてよいでしょう。

判定 あなたはボケていませんか？

質問内容	配点			
1 今日は何日か？	3.5			
2 ここはどこですか？	2.5			
3 年齢は？ (3-4年以内は正)	2			
4 最近おこった出来事、例えば、1か月前に生まれたお孫まんのことをか、手紙が結婚した時からどのくらいかたつたか？ あるいは、それらはいつまでしたか？	2.5			
5 生まれたのはどこか？ (出生地)	2			
6 大東亜戦争が終った (または関東大震災があった)のはいつか？ (3-4年以内は正)	3.5			
7 1年は何日か？ (または時間は何分か)	2.5			
8 日本の総理大臣は？	3			
9 100から7を順に引いてください 100-7=93、93-7=86	2	4		
10 数字の逆唱・例えば6-8-2、3-5-29、を逆にいってください。	2	4		
11 5つの物品テスト 例—たばこ、マッチ、かさ、時計、ペンを出し、順番に一つずつ名前を言われた後でそれら全部をかくし、例があったかを問う	0.5	1.5	2.5	3.5

減らすこと。第二には、血管の栄養源である良質のタンパク質(鶏肉や大豆製品)を十分に取ることです。また、タバコは動脈硬化を促し、脳細胞の働きを弱めます。禁煙を實行しましょう。

また、人間の筋肉や器管は使えば使うほど発達します。逆に、使わなければどんどん衰えますが、脳についても同じことが言えます。

ボケ症状になるのを防ぐキー・ポイントは

ほど頭を使う気構え、絶えず

心はシワを持たないこと——これが、ボケ症状になるのを防ぐキー・ポイントです。

最高齢者は

97歳

河内村長寿者表

(敬称略、9月15日現在)

年齢	氏名	生年月日	男女別	地区名
97	塚本 きく	22.2.10	女	下金江津
95	内藤 とよ	24.5.27	女	上金江津
94	長谷川 宏盈	25.2.20	男	流作
94	軽部 てる	25.8.7	女	上金江津
93	川瀬 かね	25.10.7	女	外丸田
93	沼崎 芳亮	25.10.25	男	上組
93	大川 しん	25.12.10	女	十里
93	岡部 量平	26.2.1	男	愛宕町
93	磯邊 かつ	26.3.1	女	下組
92	鶴間 良平	27.2.17	男	宿
92	木村 とよ	27.4.1	女	羽子騎
91	秋山 ゆう	27.9.30	女	小通
91	飯塚 一郎	27.10.14	男	羽子騎
91	桜井 一雄	27.10.15	男	下金江津
91	椎塚 こう	28.2.15	女	早井
91	高橋 しん	28.4.9	女	上金江津
91	諸岡 榮	28.6.20	男	保村
91	石山 志け	28.7.7	女	猿島
91	長瀬 うめ	28.7.25	女	下金江津
91	岡野 文一	28.9.10	男	新橋
90	古手 榮助	29.1.7	男	早井
90	山田 春治	29.4.13	男	南丸田
90	長谷川 てる	29.4.26	女	流作
90	石山 かん	29.8.5	女	新橋

九月十五日は敬老の日。今年、九十歳（九月十五日現在）を越えて長生きされているお年寄りは二十四人です。男女性では、女性が十四人、男性が十人。女性上位の傾向です。

村内の最高齢者は、明治二十二年二月十日生まれで今年九十七歳になられた塚本きくさん（下金江津）、続いて、明治二十四年五月二十七日生まれで九十五歳の内藤とよさん（上金江津）です。

今年、八十八歳の米寿を迎えたお年寄り、は、昨年より二人多い十三人です。また、夫婦共に健在で八十歳を越えるカップルは高砂夫妻（前回まで対象となった夫妻を除

く）も、やはり昨年より一組多く八組です。なお、夫婦の合計年齢が一番高いのは、金江津・流作地区の長谷川宏盈（九十四歳）、てる（九十歳）夫妻の百八十四歳です。敬老の日に当たり、長寿者のみなさんには褒状と記念品が送られました。

○長寿褒賞三名（九十五歳以上のお年寄りに）
○米寿褒賞十五名（八十八歳を迎えるお年寄りに）
○高砂夫妻一八組（八十歳を越える夫妻に）

○傘寿褒賞六十名（八十歳を迎えるお年寄りに）

※氏名で変体仮名は書き改めました。

(注) 長寿褒賞は、明治25年3月31日以前に生まれたお年寄りに送られるため、長寿者表の年齢とは異なります。

冷ややかな現実主義

「高校は？」「入れるとこならどこでも」「将来は？」「そんなこと考えたこともないし、分らない」。なんとも現実的な受け答えです。中学生——思春期の子

をもちの
ご両親へ

—シリーズ18—

中学生

問い直される親子関係

供たちというのは、もつと自分の将来に夢と希望を抱いていいはずだが……と思われる方も多いことでしょう。そこで、「おまえたちの未来は明るいよ」などと水を向けるも、「理想と現実とは違うよ」などと一笑に付されてしまうことが多いのです。

将来を考えずすべてが
受け身の姿勢

一つには、中学生同士の間で、まじめに自己の夢や理想を口にする相手とされなく、ということがあります。もう一つ、まさに現代的中学生気質の特徴として、いま受け身ばかりでいて、将来もできれば働きたくない、仕事をしないなら楽な仕事がいいという気持ちを持ててしまっていることが挙げられます。もはや、努力すれば報われる、がんばればそれなりのことはある、などといっても本気で受けとめてくれません。チャレンジ精神をあおってのみ、面倒くさいとすべてが

受け身の姿勢です。

親たちがつくる

冷淡な現実主義者

こうした中学生の意識に一番大きな影響を与えているのは両親です。親の価値観、生き方、日常生活のちよつとしたことなどから影響を受けるのです。

例えば、自分の友達について母親が次のように言います。「あの子のお父さんはどんな会社に勤めているの？、お兄ちゃんはこの高校に行つたの？」

これでは、友達を選ぶ尺度とはこういうことなのかと、子供がすんなり受け入れています。まうのは目に見えています。子供たちが、なるようにしかならないという冷淡な現実主義に陥ってしまうのは、親のこうした価値観が少なからず影響を与えているのです。



—その(2)—

かわち文芸

- ・真菰生ゆ水路は暗く続きけり
- ・何やら障子に当る夜涼し
- ・耐えかねし如く萎る土用草
- ・結びある真菰のもとにウケうこ
- ・土用灸朝のうなじを傾けて
- ・僧房の読経涼しき五山かな
- ・夜の秋風の音ともしせらぎとも
- ・独り居の窓打つ雨や夜の秋
- ・川風にささやき続く真菰かな
- ・郷住みのよろしさにあり真菰刈る
- ・土用明くくしゃくしゃ書いた領取書
- ・虫追ひの鐘音をわたる土用入り

かわち俳句会

茨城県青年大会

柔道が優勝

—全国大会出場へ—

全国青年大会の出場権を兼場、それぞれ熱戦が展開された。茨城県青年大会が八月二十三日、二十四日の両日、水戸市内の各スポーツ施設で行われて優勝に輝き、昨年の女子バスケ、相撲、卓球、女子バスケット、陸上二種目に出場することになりました。

藤本しげる

岡田 芳雪

岡田 みつ

岡沢太左門

山沢 仙峯

平川 和楓

田中 白琴

大野 四郎

神崎通太郎

鈴木 秋月

野沢 一風

楽しい 母と子の料理教室



八月二十一日、子の料理教室が行われた。源清田小学校で、近年、インスタント食品の食生活改善推進で、家族が楽しく食卓を囲むという習慣が薄れがちである。母と

ことから、子供が自分で食べる物を自分で作ることを通して、食への大切さ、食をこのことの喜びを知ってもらおうと計画されたもので、ほかの小学校でも、同じように実施された。

この日は、六年生の親子が参加して、メニューは味噌炊き込みの果の高いキャベツコロッケとワントンスープ。慣れない手つきで包丁を使う姿は真剣そのもの。(表紙写真)

しかし、でき上り、先生も混じえての食事となると、子供らはいつもの元気が萎みかえり、うまい、うまいと大はしゃぎ

みんなの図書館がやって来た

巡回図書館 がスタート

ワゴン車に本を積み村内を回る。巡回図書館が始まった。



巡回図書館には、大人のためのベストセラー書から専門書、子供が喜ぶ童話まで幅広く用意され、どれも好きな本を借りることができる。

一か月に一度の割合で巡回し、の機会に本に親しみ、豊かなその間、本を借りていること、情操を育てたいものである。

全国キャラバン 隊来村

八月二十三日、交通安全キヤンペーンのため全国キャラバン隊が来村、千葉県隊から茨城県隊への引き継ぎ引き受けが行われた。

続いて、村の交通安全母の会が中心となって茨城県隊の歓迎式が行われ、母の会員手作りの交通安全を願った千羽鶴とマスコット人形を送った。

その後、金江津小学校の鼓笛隊を中心としたパレードが金江津支所前から常総大橋下

敬老福祉大会 行われる

70歳以上のお年寄り1300人を招待して



まで行われた。なお、キャラバン隊は、八月二十七日まで県内をキャラバンして回った。

九月十五日は敬老の日。村では七十歳以上のお年寄り千三百名を招待して、恒例となつた敬老福祉大会を金江津小学校体育館で開いた。

お年寄りのみなさんは、村長はじめ来賓者からそれぞれ長寿の祝辞に耳を傾け、式典の後は、各老人クラブの代表による民謡や舞踊、金江津小学校児童によるブラスバンドの演奏などのアトラクションで楽しい一日を過ごした。

長い間、村の発展に尽くしてくれたお年寄りのみなさんのより一層の長寿を願いたいものである。

中金江津・下加納 子供会が寄付

八月十五日に中金江津子供会が、二十五日に下加納子供会の代表者が来村し、村の福祉事業に使ってほしいと、それぞれ一四、一一〇円、六、一六九円を寄付した。

これは、中金江津子供会が十四日に盆踊り大会を、下加納子供会が二十四日に子供まつりを行った際、会場内に設けられた募金箱に集まった地域住民の善意の寄付によるものである。

公民館だより

問い合わせなど詳しくは、
中央公民館までどうぞ。(☎84-2843)

文化協会

設立される

河内村の文化活動の向上を図ろうと、中央公民館では各種教室やクラブの代表者などにより、文化協会設立に向けて準備を進めてきましたが、去る八月二十日、中央公民館で設立総会がたれ、規約や役員、事業計画などが決められました。

文化協会には、次の七部門

- 一、美術(絵画、書道、写真、彫刻)
- 二、音楽(器楽、声楽)
- 三、舞踊(民舞、日舞、洋舞、ダンス)
- 四、芸能(民謡、吟詠、お囃子)
- 五、古典芸能(茶道、華道、能)
- 六、文学(俳句、短歌、詩、随筆、小説)
- 七、生活文化(手芸、盆栽、園芸、料理、囲碁、将



協会設立を記念して当日は記念講話も行われた。

第33回NHK 青年の主張の応募について

日ごろ、若者が何を感じ、何を考えているかを広く一般に訴えるとともに、若い世代の清新で建設的な意見を交換することを目的に、NHK「青年の主張」が毎年行われます。

この「青年の主張」茨城

県大会への応募が、次のとおり決まりました。
テーマ
次の三つの中から一つを選び、五分以内に発表できるようにまとめた四百字原稿用紙四枚程度

○青春独立宣言

棋、カラオケ)
協会設立にともない、広く会員を募集します。みなさんの参加をお待ちしています。

○キャンパスにかけた夢
○僕は地球人

資格

昭和三十六年一月十六日から昭和四十六年四月一日までに生まれた者

締め切り

十月十七日
詳しい応募要領については、中央公民館までどうぞ。

巡回図書

去る八月二十五日から二十七日まで行われた移動図書館が好評だったため、さらに内容を充実させ皆さんの要望にこたえるため、次のとおり行います。どうぞご利用ください。

- 九月二十五日(木)
生板開場 午前9~11時
生板郵便局前 午後1~3時
九月二十六日(金)
河内郵便局前 午前9~11時
午後1~3時
九月二十七日(土)
支所前 午前9~11時
午後1~3時
一弘公会堂
○本の内容
小説大人用一五〇冊・小人用六〇冊、伝記五〇冊、料理・趣味・スポーツ各二〇冊、育児書一〇冊など合計四〇〇冊。



正司歌江公演会(入場無料)

(テーマ)

「涙と希望の人生ドラマ」

一人と人、心と心のふれあいづくり

主催：青少年育成河内村民会議、河内村教育委員会、河内村
後援：各種団体

●日時
10月19日
午後2時より
●ところ
長羊小学校体育館

言葉違いあれこれ

— 漢字の書き表し方編

「自乗」か「二乗」か

同じ数、式を二つかけあわせることを「じじょう」と言いますが、漢字で書き表わす場合、「自乗」「二乗」のどちらを使うのでしょうか。

学術用語では、「じじょう」より「二乗」を使っています。つまり、学術用語としては「じじょう」の語はなくなつたわけですが、俗用として「じじょう」の語は消滅していません。国語辞典なども、「じじ

ょう」の見出しの下に「自乗」を並べて挙げているものが多く見られます。

一方、当用漢字音調表、および、常用漢字表の音調欄に

よると、「二」の字音は「に」だけであって「ジ」は掲げていません。このようなことから、「じじょう」自乗、「じじょう」二乗」と読み分け、書き分けたほうがよいでしょう。

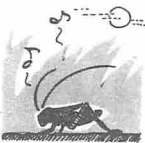

なお、「じじょう」「じじょう」のどちらかを使うかという問題になると、学術用語で「じじょう」二乗」を採用した結果に基づき、新聞、放送界でもこれにならって「じじょう」二乗」のほうに統一しています。

消費者
質問箱

問 店で何気なく商品を見ているところ、店員にしつこく勧められ買おう気もなかつたのに、五十六円の訪問着を契約してしまつた。

しかし、支払いが無理だと分かり、信販会社の確認には断つて保留にしてもらつた。そして、販売店にも解約を申し出たところ、販売店は応じてくれず困っている。

店頭での販売の解約

信販会社は、相談者のほうがかつてした。また、店頭購入の場合は、クーリング・オフの制度は適用にならないため、良く考えてから契約することが大切でしょう。

消費者としては、買う意思もないのに契約したこと

答 信販会社は、相談者のほうがかつてした。また、店頭購入の場合は、クーリング・オフの制度は適用にならないため、良く考えてから契約することが大切でしょう。

信販会社は、相談者のほうがかつてした。また、店頭購入の場合は、クーリング・オフの制度は適用にならないため、良く考えてから契約することが大切でしょう。

今月の農作業

竜ヶ崎地区農業改良普及所

☎62-34413

に利用される

④保温性が良い

⑤中性・弱酸性である

これらを満たすには、基土（病菌のない畑土や山土、田土など）、有機物（稲わら、麦わら、落葉、落花生殻など）、肥料（緩効性のもの）を必要とします。これらを六か月以上積み重ねておくため、非常に多くの時間と労力が必要となります。そこで、従来の床土に代わるものとして簡単にできる速成床土が使われています。

野菜の育苗

➤速成床土の作り方

野菜類は、ダイコン、ニンジン、ホウレンソウのようには種子を直接畑土にまけるものと、キュウリ、トマト、ナス、ハクサイなどのように、ある程度大きさの苗に育ててから畑に植えるものとがあります。

苗を作るのに大切なことは、①良い床土を作る ②活着しやすければ場条件にすぎません。なかでも、水田地带での野菜作りのポイント

①病害虫のおそれがない

②通気、排水良好で保水力

③肥沃で、養分が徐々に苗

下層土、水田の土を、有機物は、完全堆きゅう肥、腐葉土などを配合し、野菜の種類に応じて用いる。肥料は、6㎡当たり硫酸4.5kg、過石15kg、硫磺1.8kgを施す。床土は、使用する七日前までに作っておくといふでしょう。

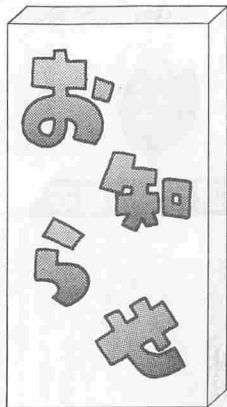

商業統計調査を実施

通商産業省では十月一日現在で、十六回目の商業統計調査（一般飲食店）を行います。この調査は、わが国の飲食店の構造や販売活動の実態を明らかにする大切な調査で、調査結果は、国や県、村の飲食店の育成対策などに大いに役立っています。

提出された調査票は、統計



法によって厳重に秘密が守られますので、正確な申告をお願いします。調査の方法は、県知事から任命された調査員が飲食店を訪問して必要な事項を記入していただき取りまとめるといふ方法で行います。ご協力をお願いします。

司法書士法律相談

十月一日は「法の日」。この「法の日」を記念して茨城県司法書士会では、次のとおり司法書士法律相談を行います。相談は、一切無料で行われます。

日時 十月一日 午前10時から午後三時まで

場所 竜ヶ崎市民センター

内容 司法書士業務に関する相談（登記、訴訟書類の作成など）

の相談（登記、訴訟書類の作成など）

秋の行政相談週間

十月十二日から十八日まで、「秋の行政相談週間」です。

皆さんのなかに、役所や公社などの仕事に不満や要望をもっている方はいらつしやいませんか。このようになりたいへん心強い味方となつてくれるのが「行政相談委員」です。

委員は、このような苦情や要望などの相談を受けて、中立公平な立場から皆さんと関係行政機関との間に立ち、問題解決のために助力する仕事をしています。

河内村の行政相談委員は、
山登喜男さん（源清田四四一 八四一四一五八）です。
意見などお持ちの方は、お気軽にご相談ください。



全国道路標識週間
(10月6日～12日)

ちょっと注意

すべり台で事故

すべり台は、子どもを遊ばせるには格好の遊具で、家庭にもなじみの深いものです。しかし、正しく使わないと思わぬ事故になりかねません。

おばあちゃんが孫をすべり台で遊ばせていたのですが、ちょっと目を離したすきに、一歳六か月の坊やがひとりですべり台に登って、おどり場から転落という事故がありました。

この場合、結果的には坊やのひとり遊びと同じことでした。家庭の中には何かと雑用があります。ホンのちょっとした間、子どもから目を離すということがよくあることです。が、子どもを相手にしている限りあってはならないのが、気のゆるみです。

しかし、問題はもう一つあります。すべり台で遊ぶのにふさわしい年齢は、二歳児から六歳児までなのです。そのことは、取扱説明書にも明記されているはずですが、二歳以下では体が自由に動かない点で危険ですし、六歳以上では遊び方も活発になりますし、体重も増えるなどで、家庭用すべり台で遊ぶにはふさわしいといえなくなります。

消防職員を募集

福敷地方広域市町村圏事務組合では、来年四月一日採用の職員を次のとおり募集します。

採用人員 若干名

試験日 十一月十四日

試験会場 竜ヶ崎消防署会議室

試験方法 一般教養筆記試験、面接、体力測定

受験手続 合消防本部総務課に郵送、または本人が持参すること

①履歴書 ②成績証明書、卒業証明書又は卒業見込み書

申込期間
九月一日から十月三十一日

受験資格

①高校卒業又は見込みの者で二十四歳以上、大学卒業又は見込みの者で二十五歳以下、身長一五八cm以上、体重五〇kg以上、胸囲は身長二分の一以上、視力で左右ともに裸眼で

〇：八以上、色盲でなく聴力が完全であること ③当組合圏域内（竜ヶ崎、牛久、江戸崎、利根、美浦、新利根、東、桜川、河内の市町村）に住所を有する者

詳しいことについては、福敷地方広域市町村圏事務組合消防本部（竜ヶ崎市根町三五四一―一 六六四―一三四三）までどうぞ。

食品衛生責任者講習会

竜ヶ崎保健所と竜ヶ崎地区食品協会では、食品による事故防止のため食品衛生講習会

村長動静 ～8月～

- 1(金) 知事と県南4郡町村長議長との行政懇談会、庁議
- 2(土) 教職員研修会・県教育庁校長懇談会
- 3(日) 卓栄会20周年記念大会、金江津地区親善野球大会、第一幼稚園夕涼み会
- 5(火) 郡財政事務研究会、水道業務連絡会議、婦人会と懇談会
- 6(水) 行政視察打合せ
- 7(木) 横芝・光町共同利用施設視察
- 8(金) 水道工事指定店会議
- 9(土) 子供会幹部研修会
- 11(月) 県南共済組合連合会懇談
- 12(火) 土木会議
- 13(水) 下手栗生産組合陳情、成田国際空港公団總裁懇談
- 16(土) 県主催自治大臣就任祝賀会
- 17(日) 美浦村主催自治大臣就任祝賀会
- 18(月) 消防学校入校、星野哲郎氏と懇談
- 19(火) 区長会長お見舞、管理職会社行会
- 20(水) 寿人生大学、文化協力結成総会
- 21(木) 竜ヶ崎警察署夏季訓練、補正予算打合せ
- 22(金) 欧州行政視察（～4日）

休日診療当番医

市外局番（02998）は共通、ただし、竹尾・池延医院はなし。

大久保医院 94-1-2733
9月21日
坂本（美）医院 92-1-2627
9月23日
9月28日
福敷病院 92-1-543
10月5日
竹尾医院 86-1-2436
10月10日
宇津木医院 92-1-2307
10月12日
池延医院 87-1-2070
診療時間は、午前九時から午後四時までです。原則として、診療は毛診で往診には応じないことになっています。

かけてますかバイクの自賠責保険

小さなバイクだからといって油断は禁物。無保険で死傷事故でも起こしたら、それこそ大変です。バイクは、車検制度がないこともあって、自賠責保険（共済）の継続契約もつい忘れがちです。あなたのバイクの自賠責保険（共済）はどうですか。もう一度確認してみてください。

飼えなくなった犬引き取り日

ご家庭で飼えなくなった犬を次のとおり引き取ります。

- 9月26日
- 10月6日
- 10月16日
- 10月24日

時間は、役場前九時三十分、金江津支所前十時です。

期限切れにご注意!



守つてますか 安全速度 着けてますか シートベルト

秋の全国交通安全運動（9月21日～30日）

アンケートにご協力ください

「健康で明るく住みよい村」づくりのために

村では、ただいま、二十一世紀を展望した村づくりを目前に、「第二次総合計画」を指定して、この計画は、向こう数年間にわたって河内村の農業をはじめとしたあらゆる産業、福祉、環境、交通などの進むべき姿を示そうというものです。

そこで、これら村づくりについて、村民の皆さんから広く意見、要望を聞き計画を作



る際に大いに役立てたいと考え、アンケート調査を行うことになりました。調査は、村内に住んでいる二十歳以上の方千人を年齢別に無作為に選

び出し行います。調査結果は、すべて記号などで整理されますので、答えていただいた皆さんに迷惑をおかけするようなことはありません。忙しいところ大変恐縮ですが、「健康で明るく豊かな村」実現のため、協力をお願いします。

なお、調査をお願いする皆さんのところへは、調査用紙が今月中旬ごろ郵送されます。

だより 18

サボテン

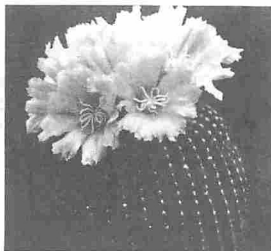

サボテンは、アメリカ大陸の中心部とその付近の島々のみを原産とし、コロンブスのアメリカ大陸発見によってヨーロッパにもたらされました。日本には、江戸時代に紹介されています。わが国のように、野菜が豊富なところで観賞が目的ですが、メキシコなどは食用として市場などで山積みして売られており、シチューに入れたり、ジャムやジュースなどに加工されます。

乾燥に強く、姿に似合わず美しい花を咲かせます。

今月の納税

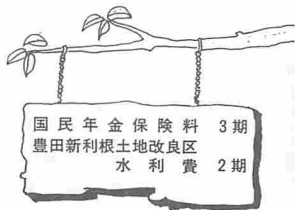

交通事故の提言



No.65

生板小学校五年
兼丸 優子ちゃん

夜の交通安全

私は、夜、車に乗ると、いつも一回はあると思う人があります。自転車、バイク、歩いている人などです。

自転車などは、ライトも光るものもつけてないで、すつとわき道から出てきたりするので、車を運転する人の気持ちを考えてみると、ほんとうにひやっとします。

それに、すつと前ですが、車に乗っていると、交通事故があったのでしよう、花東が道のわきにかざつてありました。その時、ここで命が一つ失われたんだなあと思いました。

ですから、もっと注意して、夜は本当にあぶないから気をつけて自転車などに乗ってほしいと思います。