

1999

7月号



364

広報

かわち



明るく・元気の出る
安心して暮らせる町政を！

野高町政

スタート
2期目



二十一世紀へ向けて 職住一体の町づくり

再任のご挨拶

河内町長

野高 貴雄



梅雨明けも間近な今日この頃、皆様方には益々ご清栄のこととお喜び申し上げます。

この度の町長選挙におきましては、町民各位のご支援ご協力をいただき無投票当選の栄に浴し、心から御礼申し上げます。皆様方からお寄せいただきました信頼と期待に応えるべく町職員とともに「住んでいる町から住みたい町へ」をスローガンに職住一体の二十一世紀の町づくりのため、「明るい町政」、「元氣の町政」、「安心してくらせる町政」を目

指し、全身全霊取り組んでまいりる所存であります。

顧みますと、平成七年六月に皆様方の力強いご支援を賜わり村長に就任いたしました四年間財政危機の叫ばれる中、町制施行の実現、役場内の機構改革を実施、開発公社、観光協会を設立、新しい町づくりの基盤を築いてまいりました。そして、農業所得の向上を目指し、第三セクター(株)ふるさとかわちを設立しブランド米「おかずのいらなかわちのお米」をPR事業とあわせて消費地での販売をし販路の拡大を図ってまいりました。本年五月には直販センターふるさとかわちをオープン、農産物を含め販売をいたしております。

今後はこの直販センターを基点に農業後継者、専業農家の育成、そして商工業の育成を図ってまいります。又、開発等により優良企業の誘致や宅地開発による人口の増加を図ります。今年度生板地区に若い人達が定住できるよう町営住宅の建設をし、職住一体の生活基盤を作り上げなければなりません。それには、まず道路網の整備が不可欠であります。第二栄橋の建設等により、生板地区内バイパスの完成を図りあるいは国道四〇八号線の拡幅、圏央道の早期実現を要望いたします。又、新東京国際空港騒音対策につきまして

はテレビ障害あるいは、公共施設民家防音対策も進んでまいりましたが、第二滑走路の建設が予定をされておきまして防音工事区域の拡大等につきまして関係機関への強い要望をしております。更に、下水道事業の推進等、住みやすい、働きやすい環境づくりを目指します。教育につきましては、生涯教育の充実を図りながら、次代を担う子供達の心、ゆとりの教育を重視した教育の充実や、施設、設備の充実を図ってまいります。高齢化社会を迎え、河内町の高齢者率も二〇・六七パーセントに達しました。平成十二年四月には介護保険制度が実施されます。健康で豊かな老後を過ごすため、健康管理の諸施策を進めながら社会福祉協議会との連携を図り地域ケアシステム推進事業、福祉サービスの充実を図ります。又、特別養護老人ホームを誘致すべく検討をいたしております。

景気低迷の中、市町村財政も逼迫をしております。効率よい財政執行、健全財政につとめてまいります。そして、地域住民の声を町政に反映をさせるべく地域懇談会を開催し、皆様方とともに新しい町づくりをしてまいりたいと考えております。どうか今後ともご指導ご鞭撻をよろしくお願いを申し上げます。

若者の定住促進と高齢者・障害者への対応！

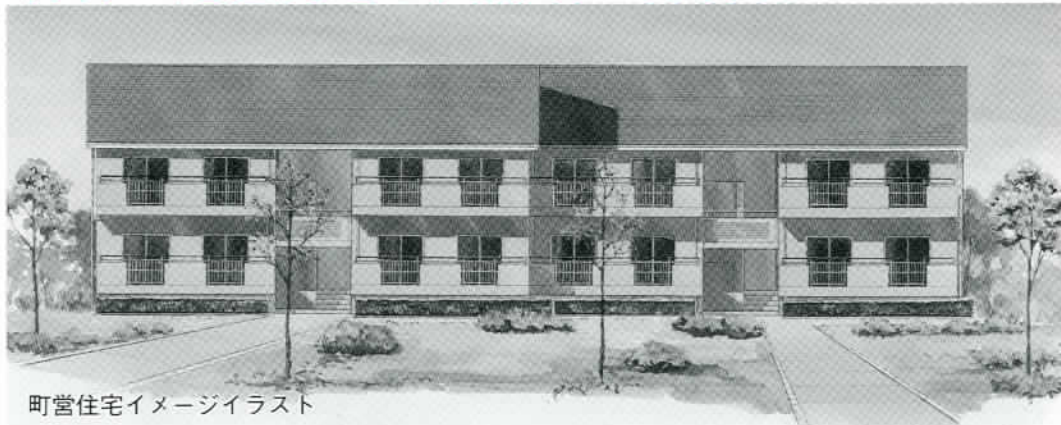

町営住宅イメージイラスト

町営住宅

設計概要

今年度完成

町営の診療所跡地（生板砂場2、805番1）に建設される町営住宅2棟の設計概要が決定しました。今年度は、北側1号棟の8戸を建設します。（2号棟の8戸は来年度の事業になります。）

構造は鉄筋コンクリート造2階建て、床面積は1号棟1戸当り約79㎡

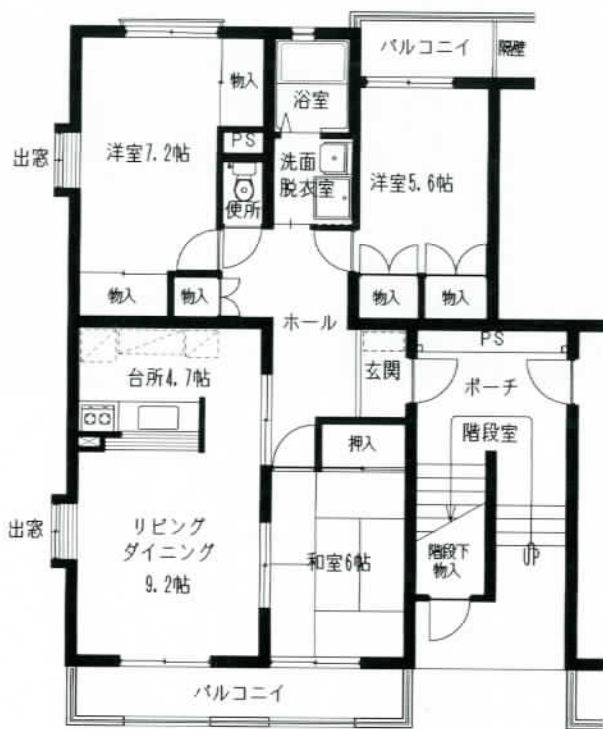

1号棟 平面図

（3LDK）です。間取りはベランダ側に対面キッチン型のLDK15帖と広くとりました。隣の和室6帖は茶の間もしくは、寝室としても利用可能です。その他個室2部屋は子供部屋としての利用には、最適といえます。浴室、洗面脱衣室、便所、収納を有し規模的には、一般的な分譲マンション程度です。階段室型でプライベートの確保もされ5人程度までの居住には十分な間取りになっております。

6月

町長の動き

- 9日(水)町長初登庁、庁議、遺族会役員会
- 10日(木)県町村会総会、JRバス協例会総会
- 11日(金)水戸食糧事務所来庁
- 12日(土)灌頂院落慶法要
- 13日(日)稲敷地方大会、温泉まつり
- 15日(火)人権擁護委員委嘱式、町営住宅設計打合せ会、新利根川土地改良区来庁
- 16日(水)竜ヶ崎税務署長来庁、郡町村長会議
- 18日(金)計画出荷米推進協議会
- 20日(日)ミスかわちコンテスト
- 22日(火)入札
- 23日(水)保健所管内食生活改善総会、給食センター運営委員会
- 25日(金)第2回町議会定例会
- 27日(日)第2回ゲートボール大会、舞踊教室発表会
- 28日(月)牛久沼運営協議会総会、介護保険研究会、いちじく組合総会、利根川沿岸区長懇談会

(29日)



河内町議会 6月定例会

平成11年第2回町議会定例会が、6月25日から29日まで開かれ、報告4件、議案11件、意見書1件を審議可決しました。

また、野高町長が諸報告を行ないましたので、その概要をお知らせします。なお、一般質問の概要については、次号でお知らせします。



諸報告 II 野高町長

先の町長選挙におきましては議会議員の皆様方、住民の皆様方の絶大なるご支援ご協力をいただき無投票当選の栄に浴し、引きつづき町政の重責を担うことになりました。このうえは、皆さま方からお寄せいただきました信頼と期待に応えるべく、残された課題と職住一体の21世紀に向けての町づくりのため精一杯頑張る所存でありますのでなにとぞ今後とも尚一層のご指導ご鞭撻を賜りますようお願い申し上げます。

又、広瀬議員におかれましては町議補欠選挙にてのご当選まことにめでとうございます。心からお祝い申し上げます。広瀬議員には町政発展のためご尽力をいただきますようお願い申し上げます。

ただ今、議長より報告がありました。山田一美議員が県町村議会議長会長より自治功労者として表彰されました。誠にめでとうございます。今後のますますのご活躍をご祈念申し上げます。

それでは報告をいたします。
永年の懸案でありました龍ヶ崎地方塵芥処理組合清掃工場「グリー

ンプラザ龍」が完成し、3月22日火入れ式を行い現在試験運転中です。7月末には引き渡しを受ける予定であります。又、周辺環境の整備についても進められております。

5月22日、直販センターふるさとかわちがオープンいたしました。22日、23日のオープンセールでは予想外に多くの人でにぎわいました。すでに一ヶ月が過ぎ順調な売れ行きであります。皆さま方におかれましてはご協力の程よろしくお願い申し上げます。

6月13日、つつみ会館にて温泉まつりが盛大に開催されました。当日は天候に恵まれ大勢の人がかけつけ、カラオケや踊りなど1日楽しく過ごされました。

6月20日には、ミス河内コンテストが改善センターにて行われました。応募者は23人ありましたが、当日21人でミス河内、準ミス河内各3名を決定いたしました。今回より2年間の任期で、イベントやPR事業での活躍をお願いいたします。

以上で報告を終わります。

報告



**河内町税条例の一部を改正する
条例の専決処分について**

地方税法の一部を改正する法律及び地方税法施行令等の一部を改正する政令等が、それぞれ平成11年3月31日に公布されたことに伴い町税条例の一部を改正する条例の専決処分が承認されました。

**平成10年度一般会計繰越明許費
繰越計算書について**

地域振興券交付事業費、介護保険事業費及び橋梁維持費に係る繰越明許した事業について、繰越計算書の報告が承認されました。

議案

**平成10年度下水道事業特別会計
繰越明許費繰越計算書について**

電線等の移設に期間を要し繰越明許した工事について繰越計算書の報告が承認されました。

**平成10年度土地開発公社
事業決算について**

土地開発公社の事業報告並びに収支決算報告等があり承認されました。

**河内町職員の特殊勤務手当
支給に関する条例の一部を
改正する条例について**

感染症の予防及び患者に対する医療に関する法律が制定されたことに伴い、人事院規則等が改正され、河内町職員の特殊勤務手当支給に関する条例の一部を改正するもので可決されました。

**河内町固定資産評価審査
委員会条例の一部を改正
する条例について**

地方税法の一部を改正する法律が平成11年3月31日に公布されたことに伴い、河内町固定資産評価

審査委員会条例の一部を改正するもので可決されました。

**河内町共同利用施設設置条例の
一部を改正する条例について**

河内町共同利用施設（3施設）が完成したことに伴い、河内町共同利用施設設置条例の一部を改正するもので可決されました。

**介護保険介護認定審査会
の共同設置について**

平成12年4月から始まる介護保険制度に伴い、介護認定事務は本年10月1日から行うこととなり、龍ヶ崎市外2町介護認定審査会を共同で設置するもので可決されました。

**和解及び損害賠償の額の
決定について**

航空機事故対策総合訓練において、訓練会場の南側に位置する住宅及び車庫に被害を与えた事故について和解したため、損害賠償の額を定め可決されました。

**平成11年度河内町一般会計
補正予算（第1号）について**

平成11年度河内町一般会計当初予算は、骨格予算により編成したため今回の一般会計補正予算は、

政策的経費等について計上したもので、既定の歳入歳出予算の総額にそれぞれ3億5,398千円を追加し、歳入歳出予算の総額をそれぞれ8億60,999千円とするもので可決されました。

〔歳入の主なもの〕

国庫支出金	63,535千円
繰越金	161,043千円
諸収入	16,920千円
町債	63,800千円

〔歳出の主なもの〕

公営住宅建設事業費	218,963千円
長竿小学校校舎外壁改修工事等の 学校施設整備費	32,795千円
かわち直販センター施設整備費	24,610千円



議会だより

平成11年度河内町国民健康保険特別会計補正予算（第1号）について

歳入歳出予算の総額に7,119千円を追加するもので可決されました。

歳入につきましては、前年度繰越金7,119千円を、歳出につきましては総務費7,119千円を増額するものです。

平成11年度河内町下水道事業特別会計補正予算（第1号）について

歳入歳出予算の総額に27,291千円を追加するもので可決されました。

歳入につきましては、国庫支出金6,400千円、繰入金8,791千円、繰越金2,400千円及び町債9,700千円を増額するもので、歳出につきましては、下水道管理費4,925千円、下水道建設費22,366千円を増額するものです。



今回議会議員になられた

広瀬 裕氏
(38歳)

河内町立生板小学校空気調和設備機能回復及び2級併行防音工事請負契約について

既存で残る3階建校舎の空調機能改修工事請負契約について可決されました。

契約金額 134,400千円

契約相手方

株式会社 篠崎工務店

代表取締役 篠崎弘人

河内町立生板小学校校舎解体及び改修工事請負契約について

2階建の旧校舎の解体及び新校舎から体育館への渡り廊下、器具庫の建築工事請負契約について可決されました。

契約金額

101,850千円

契約相手方
西松建設株式会社東関東支店
取締役支店長 阿部正善

11国補公下第1号公共下水道工事請負契約について

源清田地区県道の公共下水道工事請負契約について可決されました。

契約金額

105,000千円

契約相手方

株式会社 松村組茨城営業所

所長 横山義勝

意見書の提出について

オウム真理教集団の活動を制限し住民の平和な暮らしを守るため厳正なる措置を求める意見書の提出について、可決しました。



▲ 生板小学校旧校舎



茨城県警察官B（高校卒程度）
採用試験実施のお知らせ



項目	内容
受験申込	7月26日(月)～
受付期間	8月31日(火)
1次試験	9月19日(日)
2次試験	10月21日(木)
合格発表	11月中旬

■受験資格

昭和45年4月2日から昭和57年4月1日までに生まれた人で、高校、短期大学を卒業した人若しくは平成12年3月31日までに卒業見込みの人。

■採用予定人員

・男性警察官B 20名程度
・女性警察官B 2名程度

■採用予定日

平成12年4月1日

■問合せ先

竜ヶ崎警察署 ☎62-0110

ミスかわちコンテスト

太陽と水と緑の女王

4代目決まる!



ミスかわちの3名、左から山本さん、小久保さん、秋山さん

町などが主催する公式行事のアシスタントを務める『ミスかわち』の審査会が、6月20日環境改善センターで開かれ、太陽と水と緑の女王4代目のミスかわち3人、準ミスかわち3人が誕生した。

「太陽と水と緑の女王'99ミスかわちコンテスト」は、町内居住者や町内の事業所に勤務している18歳以上の女性21人が審査会に臨みました。

審査会は、野高町長はじめ'98ミス・準ミスかわちなど14人の審査員により知的さ、健康的な美しさなどを基準に審査が行われました。

自己PRや自分が描くこれからの河内町についてのスピーチなど、3時間以上に及ぶ審査の結果・・・『ミスかわち』には、小久保亜紀子さん(田川)、山本みどりさん(龍ヶ崎市)、秋山真知子さん(古通)の3人が選ばれ、賞品として10万円相当の旅行券が贈られました。また、『準ミスかわち』には、

諸岡美恵さん(美浦村)、古手美加さん(北丸田)、小川直美さん(下加納)の3人が選ばれ、同じく5万円相当の旅行券が贈られました。

これから2年間(今年から任期が延長され2年)、町等が行うイベントや首都圏で計画している河内の特産品フェアなどでアシスタントを務めていただく予定です。



コンテスト後、新・旧ミスかわち、準ミスかわちで記念写真

介護保険がはじまります...Part 3



いろいろある介護サービス

サービスを大きく2つに分けると「在宅」と「施設」があります。

「要介護」では、受けるサービスの範囲が異なりますので、どのサービスを受けるか迷う時は、「介護支援専門員」に相談してください。介護支援専門員は、本人や家族の希望を聞きながら、介護サービス計画（ケアプラン）を無料で作成いたします。

サービスを利用した時の費用は？

要支援、または要介護度別に利用限度額が示され、利用した費用の1割が自己負担となります。

一割負担が高額になった時、ある一定額を超えた額について、高額介護サービス費が支給されます。

施設入所時、食費の標準負担、日常生活費は自己負担となります。

要介護と認定された方

在宅か施設のサービスを選択

利用限度額（月額）

〈在宅サービス利用時〉

- 要介護1・・・17万円
- 要介護2・・・20万円
- 要介護3・・・26万円
- 要介護4・・・31万円
- 要介護5・・・35万円

※今後、金額の変更あり

〈施設利用時〉

- 介護老人福祉施設
平均31万5千円程度
- 介護老人保健施設
平均33万9千円程度
- 介護療養型病症群
平均46万1千円程度

要支援と認定された方

在宅サービスから選択

利用限度額（月額）

6万円



施設

- 介護老人福祉施設（特別養護老人ホーム）への入所
- 介護老人保健施設（老人保健施設）への入所
- 介護療養型医療施設への入所

問合せ先

役場・保険年金課―介護保険係

☎ 84-2111（内線163）

在宅サービス

- 家庭に来てもらい利用するサービス
 - ・訪問介護（ホームヘルパーによる介護、家事援助）
 - ・訪問入浴介護（入浴チームによる入浴サービス）
 - ・訪問看護（看護婦等による療養の世話や診療補助）
 - ・訪問リハビリテーション
 - （理学療法士等による機能訓練）
 - ・居宅療養管理指導（医師等による療養指導）
- 施設に向いて利用するサービス
 - ・デイサービス（日帰りでの食事、入浴、機能訓練等）
 - ・ショートステイ（短期入所療養・生活介護）
 - ・デイケア（日帰りでの機能訓練等）
 - ・特定施設入所者生活介護
 - （有料老人ホーム等における介護）
- 福祉用具の貸与、購入や住宅の改修（指定あり）
 - ・福祉用具を貸与したり、購入費を支給
 - ・住宅の改修や改善の費用を支給
- 在宅介護サービス計画を作成（自己負担なし）

町のできごと



取手農芸学校同窓生の皆さん



昭和18年当時、農作業の様子

戦時から55年の時を越えて河内へ

取手農芸学校援農隊

取手第一高等学校の前身である取手農芸学校昭和21年度卒業生同窓会会員36名が6月13日、来町されました。

会員は、戦時の昭和18年の秋、取手農芸学校援農隊と称し、当時の金江津村の出征兵士家庭へ2、3名の班をつくり分宿し、農作業を手伝った。晴天の日には、稲刈、雨天のときは納屋で「ゆつつ」作りをした。

井戸水が黄色く各家庭には水をこす樽があったとか、利根川の水がきれいで川で顔を洗ったり、ご飯つぶでヤマベが釣れた等、当時の様子を思い出深げに話されました。



6年女子400Mリレーで優勝した4名

女子400Mリレー2連覇！

稲敷郡小学校陸上記録会

5月18日(火)、稲敷郡小学校陸上記録会が阿見町総合運動公園陸上競技場で行われました。

先に行われた河内町陸上記録会上位入賞者が代表で出場し、素晴らしい成績を残しました。

一位入賞は、女子100メートルで生板小学校6年の森田ちひろさん、金江津小学校5年の高橋愛佳さんの2人、また、6年女子400メートルリレーでは、昨年5年生の時と同じメンバーで優勝し、2連覇の偉業を成し遂げました。

金婚式を迎えられるご夫婦の皆様へ

平成11年度金婚式

期 日 平成11年10月26日(火) 午前9時から

会 場 河内町中央公民館 (変更の場合は、つつみ会館)

★平成11年度の金婚式該当者は、昭和25年1月1日から昭和25年12月31日までに、ご結婚したご夫婦(戸籍上)です。

該当するご夫婦は、8月10日(火)までに、河内町社会福祉協議会(福祉センター内)へ申請してください。



平成10年度金婚式から

■ 申込み・問合せ先 ■ 河内町社会福祉協議会 ☎ 84-2830 (担当 大関・和泉まで)

健康ダイエットに

チャレンジしてみませんか？

それほど贅沢に食べているわけではないのにちよつと油断するといつのまにかお腹に肉がついている。やせたい！太りたくない！そんなあなた。毎日の食事を賢く食べ、効果的な運動を行うことがリバウンドしなく上手にやせる第一歩です。同じ悩みをもつ仲間と一緒に楽しく、励ましあいながら健康的にスリムになりましょう。

美と健康に興味のある方はぜひお申し込み下さい。
★**ダイエットが必要ない方も大歓迎です。**

開催日時

下表のとおりです。

内容

河内町保健センター

費用

無料

募集人員

(カロリーブックを実費でお分けします)
25名(60歳位までの方)

募集期間

8月31日(火)

申込方法

電話または、保健センター窓口へ
お願いします。

問合せ先

河内町保健センター
☎ 84-4486・3682

日程表

期 日	時 間	内 容	持 参 物
9月13日(月)	10:00~ 11:30	グループワーク “がんばれ 私”	筆 記 用 具
9月20日(月)	10:00~ 11:30	運動のここが知りたい! 「本当に身体が変わるの?」	運動のできる服装 くつ、バスタオル
9月27日(月)	10:00~ 11:30	食事の質と量 “スリムな食卓”	筆 記 用 具
10月 4日(月)	10:00~ 11:30	効果的な食べ方 “食生活の知恵と工夫”	//
10月18日(月)	10:00~ 11:30	太りにくいボディメイキング お薦めのエクササイズ①	運動のできる服装 くつ、バスタオル
10月25日(月)	10:00~ 11:30	疲れにくいボディメイキング 必要なエクササイズ②	//
11月 2日(月)	10:00~ 14:00	ヘルシー・おいしい調理実習 反省会	三 角 布 エ プ ロ ン



自衛官募集

◆ 問合せ先 ◆
竜ヶ崎募集事務所
☎ 64-3351

募集種目	航空学生	一般曹候補学生	曹候補士	2等陸・海・空士	
				男 子	女 子
受付期間	8月2日~9月10日	8月2日~8月10日	8月2日~9月10日	随 時	8月2日~9月10日
試験期日	1次 9月23日 2次 10月16日 ~22日 3次(空) 11月14日 ~12月11日	1次 9月18日 2次 10月6日 ~12日	1次 9月18日 2次 10月6日 ~12日	受付後に指定 します	9月27日~28日

農業者支援センターだより

13

アンケートからみた 稲作農家の現状

（関東農政局茨城統計事務所）
実施時期 平成10年8月
対象

県内3ha以上の農家1、874戸から
任意抽出した330戸の農家

Q1 経営主の年齢は

- ・50歳～59歳 43・3%
- ・40歳～49歳 28・6%
- ・60歳以上 21・6%

Q2 後継者の有無

- ・決まっている 47・7%
- ・決まっている 37・7%

決まっていると答えた経営主を地域別にみると、鹿行が50%、西部が43%と約半数の割合で後継者が確保されていますが、南部では、33・3%と低い数値となっています。

Q3 一戸当り平均経営耕地面積（借地、受託含み）

- ・西部 6・54 ha
- ・南部 5・78 ha
- ・鹿行 5・19 ha
- ・北部 5・07 ha

Q4

全体収入（農業収入＋農外収入）に
占める稲作収入の割合

- ・4～6割 30・7%
- ・6～8割 27・1%
- ・8割以上 23・6%

部門別では水稲が第一位の約90%で、ほとんどが水稲に依存した経営を行なっていることがわかります。

Q5 作業受託の一戸当り平均面積

	収穫調整	全作業	耕起代かき
西部	862a	502a	424a
鹿行	149a	279a	147a
南部	276a	179a	112a
北部	664a	160a	230a

西部地区の受託面積が多いのは、大規模農家への利用集積が進んでいることを示し、南部、鹿行地区の数値が低いのは、まだ小規模農家の機械保有率が高い結果と推測されます。

アンケートからみた 稲作経営の方向

Q1 今後（5年以内）の稲作経営を どのように考えるか

- ・現状維持 51・8%

- ・規模拡大 34・2%
- ・規模縮小 7・0%

西部では規模拡大の意欲を持つ農家が45%と高く、稲作地帯の南部では「現状維持」が59%を占めています。

なお、規模拡大したいのは、7～9haの経営主が85・2%、11ha以上の経営主が69・2%と、大規模層で意欲が高くなっている一方、5ha未満の経営主は「現状維持」が主となっています。また、規模拡大志向の年齢層は40～50代が多く、30代では「稲作以外の部門を拡大したい」が33%を占め、稲作以外への意欲がみられます。

Q2 規模拡大を図る上での課題、問題点

- ・米の価格が低下している 66・2%
- ・農地の散在による低効率 61・8%
- ・機械、設備への多額の投資 48・5%
- ・地代が高い 29・0%

Q3 借地代の状況

- ・南部 5万円以上 48・4%
- ・西部 3万5千～4万円 50・0%
- ・鹿行（西部に同じ）
- ・北部 2万～2万5千円 33・3%

Q4 借り手が適当と考える借地代は

- ・2万～3万5千円 47・0%
 - ・3万5千円以上 14・7%
 - ・1万5千～2万円 13・2%
- これは実際の地代と比べ、5千円から

Q5 稲作部門以外ではどの部門 を拡大したいか

- ・北部 畜産と雑穀、いも豆類 50・0%
- ・西部 雑穀、いも豆類、野菜 33・0%
- ・南部 すべての経営主が施設野菜部門

これは、それぞれの地域性を考えた取り組みかたと言えましょう。

特に平坦地である南部では、土地の有効利用という面から、比較的栽培の容易な麦や露地野菜、施設野菜との複合経営の方向が考えられます。



ガイド

役 場 ⑧4 2 1 1 1
 FAX ⑧4 4 3 5 7
 水道課 ⑧4 2 3 6 1
 つつみ会館 ⑧6 3 7 4 0

保健センター ⑧4 4 4 8 6
 学校教育課 ⑧4 3 3 2 2
 生涯学習課 ⑧4 2 8 4 3
 (中央公民館)
 給食センター ⑧4 2 8 4 5
 福祉センター ⑧4 3 6 9 9

みんなの窓



お知らせ

生活

優良運転者を表彰

竜ヶ崎警察署と竜ヶ崎地区交通安全協会では、優良運転者を表彰するため、次により申し込みを受け付けます。該当すると思われる方は、8月31日までに申込みください。なお、表彰者数に限りがあります。定数に達した場合は、来年度以降の表彰になる場合もあります。

■ 該当者

・ 竜ヶ崎地区交通安全協会の会員であること。
 ・ 10年以上安全運転を続け、他の模範となっている運転者であること。

7月の納税

- ◆ 固定資産税 2期 ◆
 - ◆ 国民年金保険料 4期 ◆
- 徴収日は8月2日(月)です。

・ 5年以上無事故無違反であること。

・ 今までに表彰を受けていない方。

■ 持参品 運転免許証、無事故無違反証明書(安全協会の窓口でも申し受けます)
 ■ 申込み・問合せ
 竜ヶ崎地区交通安全協会
 ☎ 62-62246・62235



電話・不動産の入札に参加してみませんか

県税事務所では、差押物件の公売を実施しております。

◎ 電話加入権は毎月

◎ 不動産は随時

公売は入札制度を導入しております。どなたでも、簡単に参加できます。

■ 問合せ先

江戸崎県税事務所 収納課
 ☎ 0298-9216115



『行方不明を捜す相談所』開設のお知らせ

昨年、県内各警察署で取り扱った家出人は2,337名で、そのうち1,754名は発見、帰宅等により解決しておりますが、残りの方については未解決であり、昭和63年以降本県で、2,028名、全国で66,283名(男性

39,075名、女性27,208名)が未解決となっております。

また、死体で発見され身元が判明せず、昭和59年以降、無縁墓地に眠るものは県内で157体、全国で13,928体(男性12,271体、女性1,657体)あります。そこで、警察としては1名、1体でも多くの行方不明の発見、身元不明死体の身元確認を図るため、行方不明者捜索強化期間とし、『行方不明者捜す相談所』を開設して皆様のご相談に応じることとしておりますので、行方不明者のことでお悩みの方は、お気軽にご利用ください。

なお、相談所の詳しいことは、最寄りの警察署、交番、駐在所にお訪ねください。

■ 竜ヶ崎警察署

☎ 62-0110



関東東電気保安協会

『建設業退職金共済制度』
を「存」じますか！

国が作った建設労働者

のための退職金制度です

この制度の特長は、一般の退職金制度とは異なり建設業界で働く限り、事業所を変えても、事業所に雇用され就労した期間全部を通算して退職金を支払うという、退職制度であり、掛金納付は共済契約を結んでいる事業主が、加入労働者の共済手帳に就労日数に応じて証紙(掛金)を貼付、消印することにより行われます。

現在、全国で15万6千建設業者と、210万人の労働者がこの制度に加入し、退職金の積立てが行われ、すでに98万人の労働者が退職金を受取る

休日診療
当番医

◇江戸崎地区

【8月】

1日	竹尾医院	0297-86-2436
8日	鴨下医院	0298-92-2619
15日	津村医院	0298-94-2719
22日	大久保医院	0298-94-2733
29日	ゆはらクリニック	0298-94-2002

◇竜ヶ崎地区

*上段が内科、下段が外科です。

【8月】

1日	野上小児科医院	65-3375
	さくらクリニック	65-1211
8日	山村医院	66-0555
	斎藤クリニック	64-3527
13日	八代内科医院	64-1710
	飯野クリニック	60-2323
14日	三石内科クリニック	62-2234
	朝野医院	62-0178
15日	山本医院	66-3348
	牛尾外科病院	66-6111
22日	横田医院	62-0047
	みやおかクリニック	62-3761
29日	吉澤胃腸科医院	66-0977
	五十嵐医院	62-0036

*診療を受ける際は、必ず電話で確かめてください。



◆建退共茨城県支部

〒310-0001
水戸市大町3-1-22
茨城県建設センター内
☎029-1225-10095

Eイブスの
相談・健診について



「検査を受けるのがこわい」「どのような相談や検査をするの?」「秘密が漏れるのでは?」等々の不安は誰にでもあります。治療の研究は急速に進んでいます。早く感染を知れば、より効果的な治療が受けられます。

保健所では、次のような手順で検査や相談を行なっています。ぜひ、ご利用下さい。

☆現在、検査費用は無料です。

電話で...

検査の日時・相談室の場所(担当は保健指導課)を確認。予約はいりません。

保健所で...

自分で申込書記入(氏名・住所等不要)検査について説明を受け、少量の採血をします。

2週間後、指定された日に、本人が結果を聞きに行きます。

結果説明、希望により相談ができます。

◎竜ヶ崎保健所では、毎週月曜日の9時~11時に相談と検査を実施しています。

【問合せ先】
竜ヶ崎保健所(保健指導課)
☎62-2161

8月のゴミ収集カレンダー

資源回収日		燃えないごみ収集日	
A地区	3,17,31	C地区	10,24
B地区	4,18	D地区	11,25
燃えるごみ収集日		プラスチックごみ収集日	
全地区	毎週月曜日と金曜日	全地区	毎週木曜日
粗大ごみの予約収集日		8月中の予約 → 9月4日	
■問合せ先 都市計画課 環境衛生係 ☎内線155、156			

心配ごと相談所

・8月2日(月)
午前10時 ~ 正午
◇会場 福祉センター
◇問合せ先 社会福祉協議会
☎84-2830

ぼくのわたしの

夢

[河内第一幼稚園]

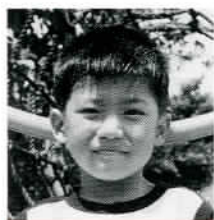

鈴木 凌太くん
ガソリンスタンドの店員



古手 拓真くん
警察官



長峰 麻依ちゃん
おもちゃ屋さん



山中 美里ちゃん
テニス選手



真仲 幸穂ちゃん
ケーキ屋さん



曾根田志保子ちゃん
お嫁さん



運沼 知里ちゃん
お嫁さん



飯田 穂菜ちゃん
パーマ屋さん



俳句

かわち俳句会

行々子すたすたすたと家路かな

平川 和楓

短夜や日記一行書いて閉づ

篠本 しげる

座の横に車椅子寄る大樹陰

田沼 和子

かたつむり未来がありて角があり

中山 千代

緑陰を犬と分ちて憩ひけり

杉原 利代

緑陰や山稜の風やはらかし

大関 さと

左り掌の団扇の風をもらひけり

田中 白芽

活けし百合部屋つつぬけに匂ひだす

大森 つや

誇らげに石に宿りし花あざみ

橋爪 かん

縫れつつ風に流るる夏の蝶

川口 ふく

三義人大樹を傘に青葉風

津根 としお

あやめ咲く潮来の町にあそびをり

吉田 四郎

花菖蒲売る還暦の紅だすき

田中 康夫

たよられし遠き日もあり夕端居

鴻野 たけ

あじさいや町制となりはや四年

大塚 一重

水打って紫陽花夜へ引き渡す

野平 和風

夢の中こころ静かな薄暑かな

細谷 雨月

畏れ入る国手の門や梅雨寒し

根本 たけし

離れ住みわびる心を顔の花

石井 一江

しがらみに生きて憂き世や顔の花

飯塚 まさよし

夏嵐わが休日となりけり

飯島 ヨシノ

嬰粟咲いて貴妃の如くに散り果つる

山田 幸夫

短歌

かわち短歌会

明け易き夜を重ねつつ鳥陰に孵化りて育つ貌赤き鳥

軍服を志願して着し若き日を愚とも純とも決められず老ゆ

吾が娘にも努力のあかし上棟の槌音高し白木目にしむ

ベトナムを枯野にせむとアメリカが使ひし葦剤今畦に撒く

若き日を生きししるしの我慢ありき荒れる少年の今を問いつつ

年金の半分ほどを植木屋の手間賃として母は払へり

野平 一陽

青木 保

杉田 光雪

浩田 光洋

山口 かげ郎

山田 幸夫

国民年金係 からのお知らせ

第1号 被保険者の皆さん



国民年金保険料の 納め忘れはありませんか？



将来、満額の年金を受け取るためには、**20歳から60歳までの40年間**保険料を納めなければなりません。納め忘れた保険料をそのままにしておくと将来年金額が少なくなったり、受け取れなくなる場合があります。また、病気やケガで障害者になったときや、万が一の場合に遺族の方が年金を受けられなくなることもありますので、**保険料は、忘れずに納めましょう。**

※未納入保険料については、2年前までさかのぼって納めることができます。

●どうしても 納められないときは？

経済的な理由などで保険料を納められないときには、申請して納付が困難と認められれば、保険料が免除される制度があります。

ただし、免除を受けた期間は年金額の計算の際に、納めた場合の3分の1の額になります。

免除を受けた期間の保険料は、将来生活にゆとりができたとき、10年前までさかのぼって

納める
ことができます。



納められないからといって未納のままにしておくと、いざという時に年金が受けられないこともありますので、そのまましておかないで、**一度年金係にご相談ください。**



■ 問合せ先 ■

河内町保険年金課国民年金係
☎84-2111 (内線) 164・165

戸籍の窓 6月届出分(敬称略)

おめでた

赤ちゃん 裕美 瑞 美 愛	貴く紅 希 美	保護者 寺本英樹 篠本正巳 秋本香剛 本橋剛輝 平野幸政 貝瀬政浩	地区 平三郎 下組 新橋 下町歩 北丸田 宮湖
---------------------------	---------------	---	---

おくやみ

氏名	年齢	地区
荻原 トメ	97	巻谷川
池田 義一	81	下町銅
町田 ゆき	72	和田川
飯島 正二	85	十三間
田仲 价子	58	十堀
山田 成一	50	堀曾
鈴木 祐司	72	中田
佐久間 康三	90	宿川
町田 やす	90	宿宿
大野 ふく	86	宿子
宮本 あき	87	羽子

*掲載を希望されない場合は、届出の際に申し出て下さい。

町の人口と世帯

平成11年7月1日現在
人口 11,991人(-10)
男 5,923人(-2)
女 6,068人(-8)
世帯数 3,232戸(+1)

町内の交通事故 6月発生状況

発生件数	6件
内 死者数	0人
内 負傷者数	7人

竜ヶ崎警察署調べ

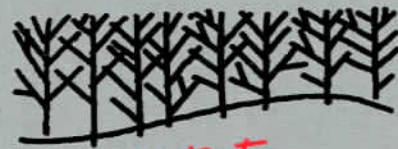

かわち 自然・歴史散歩道

『はすの花』揺れる散歩道

中央公民館からバイパスへ出ると、色鮮やかな町の花「あじさい」、雨にしっかりと濡れた艶が好かれるようです。稲敷広域消防出張所を右に見て、金江津上の信号機から下加納へと廻ります。堀の「あやめ、かきつばた」も終り、華やかだった時の名残を留めています。

稲穂の波の中を西へとあゆめば、河内名産「はす」の栽培、御釈迦様も愛したと云う花、ピンクの花びらと緑の葉が揺れて、ほのかな薫りが漂います。子供の頃、はすの実を食べたことを思い出します。「世にさわるもの音もなし蓮の露」の句は、金江津大洞院内にあり、曲流舎二世「根本一川氏」の碑です。

七月は祭の時期、「七夕」に始まり、各地の祇園、特に長竿の祭は、賑やか



で元気のよい祭が見られます。夕方、一家揃っての花火も夏休み子供たちの楽しみですが、祇園見物しながらの一家団らんの散歩はいかがでしょう。下加納から荒地を通り国道を経て長竿愛宕町から公民館へ。(約12km)

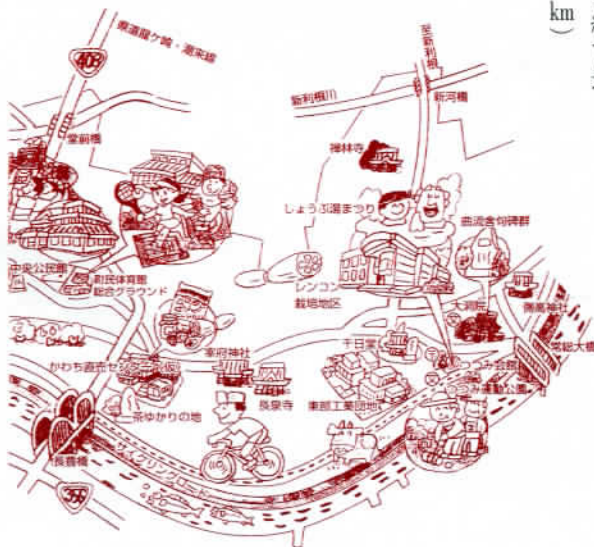

散歩道 マップ