

広 報

かわら

1994

1 月号

No.298

■平成6年1月15日発行 ■発行・河内村役場 〒300-13 茨城県稲敷郡河内村大字源清田1183 ☎0297(84)2111 ■編集・企画調整課

今年は戌年



ぼくらの出番!



迎春



河内村長
細谷 忠男

年

明けましておめでとうござ
います。村民の皆様には、希
望に輝く新春をお迎えのこと
とお慶び申し上げます。また、
村行政につきましては、日ご
ろより特段のご支援とご指導
をいただき、着実に村政が伸
展しておりますことに厚く御
礼申し上げます。

昨年は景気回復のきざしが
見えない中、戦後最悪といわ

れる米の不作にみまわれ、経
済低迷に、さらに拍車をかけ
ております。このような情勢
の中で本村は、健全財政を維
持しながら、皆様の要望に応
えるべく積極的な行政運営を
進めていると、ころでありま
す。年頭にあたり行政の基本的な
考えを申し述べさせていただきます。

住民の健康を願って

自分の健康は自分で……。
といわれますが、実行するこ
とはなかなか大変であります。
行政がそのきっかけを作ると
いうことから、次のような事
業を実施して参ります。

まず「健康診断光カードシ
ステム」の推進によるデータ
の蓄積と病気の早期発見。現

在の光カード登録者は約一千
六百人に達しております。
次に健康増進事業と福祉の
充実であります。医療と福祉
は切り離せない時代です。し
かし、健康を保つには、若い
ときから生活習慣として健康
管理を身につけなければなり
ません。生涯学習(社会教育)
の中にも保健を取り入れ、楽
しく健康管理ができるように
して参りたいと存じます。ま
た、老後をどう過ごしたら良
いのか、誰に介護してもら

住民の所得について

基幹産業である農業対策で
は、二十一世紀に向けての農
業経営を確立するには、他産
業従事者と比較しても遜色の
ない農業所得水準を実現しな
ければなりません。そのため
には農業に対する意欲を有し、
農業によって自立しようとし
る認定農家を中心に規模拡大
を生産性の向上と結びつけ、
農作業の受委託を含めた農用
地利用調整による農地の団地
化を一層進めていく必要があ

健全財政を維持し 積極的な行政運営を

のか不安だという方も多
いと思われま。そこで、寿人
生大学などの生きがい対策や、
時間貯蓄福祉サービスマセンタ
ーを充実、寝たきりや虚弱高
齢者のための介護室の建設も
検討しております。

さらには、商工業の確立、
土地の有効利用等により村の
産業構造を確立し、所得の増
大に結びつくよう努力して参
りたいと考えます。

住民の指導的人材育成

平成二年度から四年度まで、
社会教育事業の中で「青年・
婦人のつばさ」として実施いた
しました。海外派遣研修事業
を平成六年度から再び実施し
たいと考えております。海外
での研修をとおして国際感覚

を身につけると同時に、あら
ためて日本、そして河内村を
見直していただければと思
います。実施内容につきましては
は、現在検討しておりますの
で、近々、お知らせいたした
く存じます。

以上、行政の基本的な考え
を申し上げます。このほか、
金江津中学校屋内運動場が間
もなく完成いたしますが、本
年は河内中学校屋内運動場建
設をはじめとする教育環境の
整備、また、昨年一部が供用
開始されましたが、河川など
の環境保全と公衆衛生の向上
のための公共下水道の整備、
ゴミの減量作戦の一つとして
のリサイクルセンターの建設
ふるさとの豊かな自然を楽し
む憩いの場として「水と緑の
ふれあい公園」の整備等の推
進に努めて参ります。

また、広域関連事業であり
ますが、産業の大動脈として
首都圏を結ぶ圏央道の建設と
第二菜橋(仮称)の架橋を促
進して参ります。

今後各分野のさまざまな
問題に積極的に取り組んで参
りたいと存じますので、村民
の皆様のご指導とご協力をお
願い申し上げます。年頭の
ごあいさつといたします。



河内村議会議長

岡田 金 男

謹 賀 新

明けましておめでとうござ
います。平成六年の年頭に当
たり、村議会を代表して謹ん
で新年のごあいさつを申し上
げます。希望の新春を迎えて
村民の皆様のご清福とご繁栄
を心からお祈り申し上げます。
私は昨年三月の村議会定例
会において微力を顧みず議長
に就任し、その後、議会の円
滑な運営と村政の伸展に誠心
誠意努力して参りましたが、
重責を身をもって痛感いたし
ております。お陰をもちまし
て、大過なく越年することが
できましたことは、偏に村民
の皆様のご支援とご協力の賜
と心から感謝申し上げます。
さて、昨年を振り返ってみ

ますと、世界経済は引き続き
混迷を呈しており、国内にお
いてもバブル経済の崩壊に端
を発した平成不況が長期化の
様相を呈し、農業においても
冷害と台風による多大な被害
に、追い討ちをかけるように
ウルグアイ・ラウンド（ガッ
ト新多角的貿易交渉）が終結
し、わが国のコメ市場の部分
開放受け入れが決定されるな
ど、内外共に大変厳しい年で
ありました。
政治面においては、長期自
農業立村である本村において
も、国際価格に対応できる強
い農業の確立を目指し、新た
な農業振興が急がれておりま
す。日常生活の利便性が高まる
につれ増大するゴミの対策と
して、利根・河内塵芥処理場
の早期建設、ゴミの減量化・
資源化等の推進による環境の
保全。急速に進みつつある高
齢化社会への対策として、人
生八十年の長寿社会にふさわ
しい福祉環境の整備。快適な
生活を営むための生活に密着

住民自治の本旨に沿い 広い視野で議会運営を

民党政権から細川首相率いる
連立政権がスタートし、県政
においても橋本新知事が誕生
するなど、大きな期待と関心
を寄せるところであります。
このように河内村を取り巻
く情勢が急速に変化を続けて
おり、目下重要課題が文字通
り山積いたしております。
農業を取り巻く情勢は、コ
メの完全自給政策から部分的
とはいえ開放時代を迎え、後
継者不足、高齢化の進展など
深刻な状況に直面しています。

した村道、下水道の整備、首
都圏中央連絡自動車道路（圏
央道）、第二栄橋（仮称）の早
期実現への取り組み。さら
には教育、産業、文化などの諸
政策を村議会としまして、村
民のニーズを的確に受けとめ
住民自治の本旨に沿った広い
視野で議会運営に努力いたす
所存であります。
今後とも、村民の皆様の一
層のご支援とご指導をお願い
申し上げます。

明けましておめでとうございます

本年もよろしく願ひいたします

平成6年元旦

河内村議会議員一同
河内村役場職員一同



※表紙写真は、源清田小学校の5年生（戊年）の皆さん

議会だより

平成五年第四回(十二月)定例会

平成五年第四回(十二月)定例会は、十二月八日から十三日まで六日間開催され、平成四年度各会計決算の認定、平成五年度各会計補正予算など、議案七件、認定二件が審議可決されました。

議案

五年度

一般会計予算を補正

平成五年度一般会計予算は歳入歳出それぞれ一億七千五百三十七万三千円を追加し、歳入歳出予算の総額を四十六億三千九百九十三万三千円としました。歳入歳出の主なものはそのとおりです。

歳入

- ・地方交付税 一億三千百八十一万四千円
- ・県支出金

歳出

- ・保健衛生費補助金 八百九十万九千九百円
- ・農業費補助金 一千四百五十万八千八百円
- ・繰入金 公共施設整備基金 △六千万円(二千万円)
- ・農村公園用地買収基金 九百四十八万一千円
- ・村債 保健センター整備事業 △五千八百十万円 (五千九百八十万円)
- ・金中屋内運動場防音改築工事 五千三百三十万円
- ・(一億二千三百六十万円)
- ※()は補正後の額

- ・**総務費** 財政調整基金費 五千百三十三万八千円
- ・水と緑のふれあい公園整備事業費 九百三十二万四千円
- ・**税務総務費** 六百二十一万二千元
- ・**民生費** 社会福祉総務費(地域福祉基金積立金ほか) 八千七百四十八千円
- ・**衛生費** 保健センター建設費 一千二百四十万三千円
- ・廃棄物再生利用等推進費(リサイクルセンター建設工事費ほか) 一千五百三十二万五千円
- ・**農林水産業費** 水田営農活性化対策費(条件整備特別対策事業費補助金ほか) 一千四百五十五万五千円

土木費

- ・道路新設改良費 △五百万円
- ・都市計画総務費(委託料ほか) △一千四百九十七万九千九百円

五年度下水道事業特別会計予算を補正

平成五年度下水道事業特別会計予算は、歳入歳出それぞれ四百万円を追加し、歳入歳出予算の総額を三億七千五百三十万としました。

五年度土地取得特別会計予算を定める

平成五年度土地取得特別会計予算は、歳入歳出それぞれ百八十一万二千元としました。

教育委員の任命について

十二月十八日任期満了となる村教育委員会委員に青野正男氏(五十七歳)と金江津四一(二〇番地)が任命されました。青野氏の任期は平成五年十二月十九日から四年間です。

工事請負契約の変更について

河内村保健センター新築工事請負契約のうち、契約金額を二億四千二百五十五万四千

認定

四年度各会計の決算を認定

平成四年度の一一般会計をはじめ、各特別会計、水道事業会計の決算を認定しました。

そのほか

可決された議案

- ・稲敷地方広域市町村圏事務組合規約の変更について
- ・職員給与等に関する条例の一部を改正する条例



全国学校給食週間 (1月24~30日)

村の 受付

村県民税の申告(2/15~3/14)

納税は心のゆとり人の義務

確定申告(2/21~3/1)

村県民税の申告受付日程

会場	月日	曜日	集落名
第一公民館	2月15日	火	宿、西、関場、中道、幸谷
	2月16日	水	堤向、万年、北河原、浄玄、内野
福祉センター	2月17日	木	早井、砂場、丸田、堀割 三ツ家、四ツ家、小巻
	2月18日	金	藤蔵、竜丁歩、大鍋、生鍋 小林町歩、角崎町歩
役場二階 会議室	3月2日	水	広田、中曾根、堤、古通 新橋、保村、遠下、高
	3月3日	木	布鎌、平三郎、宮湖、猿島 羽子騎、古河林、手栗
農村環境改善 センター	3月4日	金	上組、中上、愛宕町、中郷 下町歩
	3月7日	月	下組、荒地、小詰、入谷、大境 庄布川、十里
つつみ会館	3月8日	火	田川、片巻
	3月9日	水	下加納、和銅谷
	3月10日	木	上金江津
	3月11日	金	流作、排水機、中金江津
	3月14日	月	下金江津、平川、十三間戸

※受付時間：いずれも午前9時~午後3時

確定申告の受付日程

役場二階 会議室	2月21日	月	* 税務署から指定日の通知の あった方
	2月25日	金	* その他確定申告の必要な方
	3月1日	火	

※受付時間：いずれも午前9時~午後3時

二月十五日から三月十五日は税の申告期間です。村では村県民税の申告と確定申告の受け付けを、次の日程で行います。
なお、確定申告を行う方は村県民税の申告は必要ありません。

◎持参するもの
・ 給与等の支払を受けられた方は源泉徴収票、保険証、生命保険領収書、年金領収書、印かん
・ そのほか必要書類、控除等を行う場合の関係書類
◎受付時間(各会場とも)
午前九時~午後三時

確定申告の必要な方の
平成五年分の事業所得、土地や建物を売った不動産所得などの合計金額が、基礎控除、配偶者控除、扶養控除などの所得控除の合計額を超える方。
サラリーマンであっても、

次のような方。
・ 給与の年収が一千五百万円を超える方
・ 二方所以上から給与を受けている方
・ 給与所得や退職所得以外の所得金額の合計が二〇万円を超える方
◎お問い合わせ 役場税務課
(☎八四一二一一 内線一六〇一六二)まで。

税の申告は正しくお早めに

納税は社会づくりの出発点

歳出 三十八億一千九百三十一万円

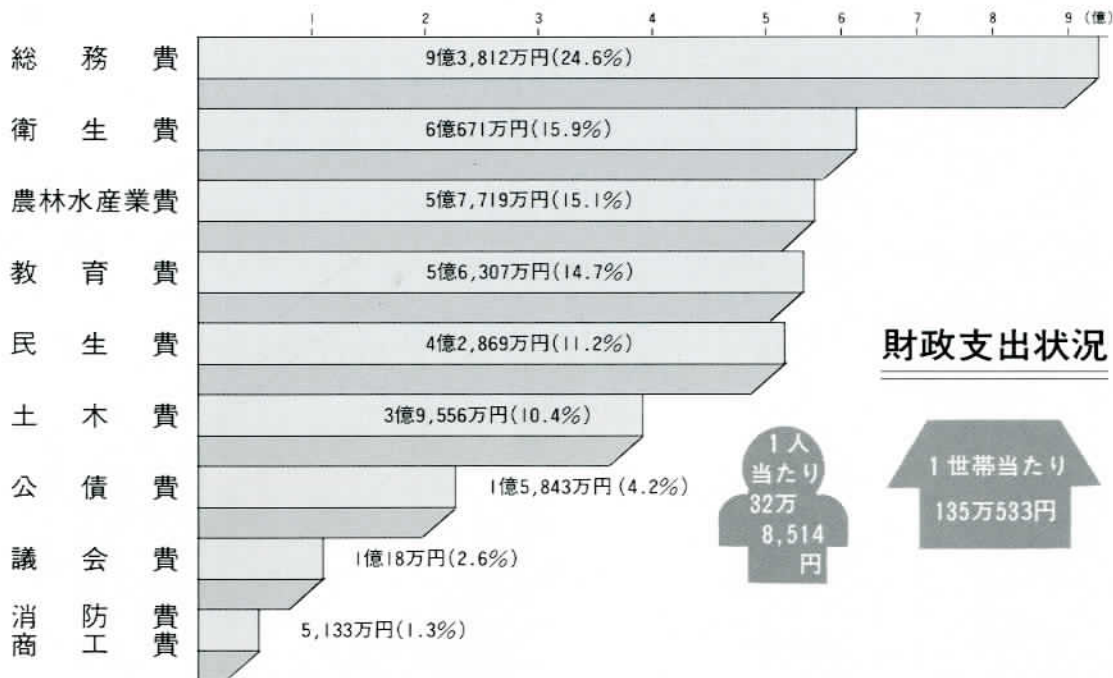

財政支出状況



平成4年度決算のあらまし

村の家計簿

平成4年度の各会計の決算が、昨年12月の定例村議会で認定されました。「住みよい村づくり」のために使われたお金（一般会計）は、歳入が40億3,747万円、歳出は38億1,931万円でした。村の家計簿のあらましをお知らせします。

特別会計決算状況

- ☆国民健康保険特別会計
 - 歳入 8億2,035万円
 - 歳出 7億3,135万円
- ☆老人保健特別会計
 - 歳入 5億8,563万円
 - 歳出 5億8,331万円
- ☆水道事業会計
 - ・収益的収入及び支出
 - 収入 3億2,511万円
 - 支出 2億7,718万円
 - ・資本的収入及び支出
 - 収入 153万円
 - 支出 1億1,397万円
- ☆下水道特別会計
 - 歳入 4億3,214万円
 - 歳出 4億1,084万円
- ☆土地取得特別会計
 - 歳入 5,493万円
 - 歳出 5,493万円

総務費

住民サービスの向上に

一般管理費	2億6,684万円
財政調整積立金	2億6,479万円
企画広報費	1億5,900万円
徴税費	7,749万円
財産管理費	3,607万円
戸籍住民登録費	2,016万円
地域づくり推進事業費	1,229万円
統計調査費	669万円
.....など	

農林水産業費

農業の発展のために

農業総務費	2億1,578万円
水田農業確立対策費	1億3,383万円
モデル事業費	5,595万円
自立農業確立緊急対策事業費	4,722万円
農業委員会費	4,124万円
21世紀型水田農業モデル事業	3,897万円
地域農場推進事業費	2,152万円
改善センター施設管理費	1,225万円
.....など	

土木費

住みよい村づくりに

道路新設改良費	1億7,165万円
土木総務費	1億1,335万円
下水道費	6,210万円
道路維持費	3,809万円
都市計画費	925万円
.....など	

歳入 四十億三千七百四十七万円

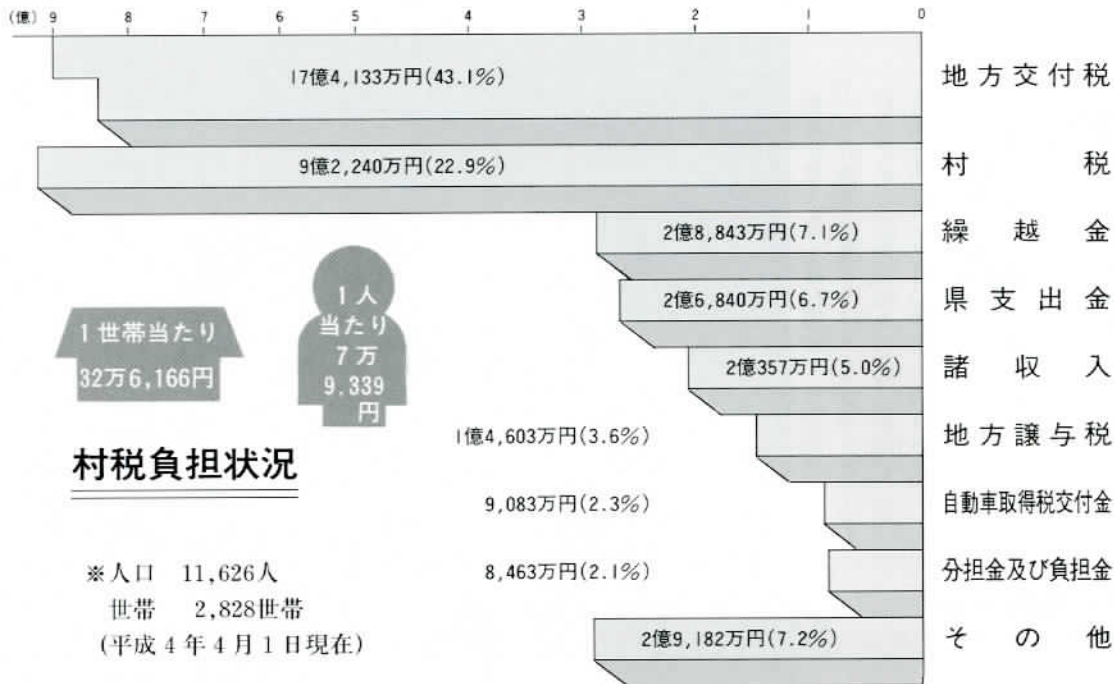

1世帯当たり
32万6,166円

1人
当たり
7万
9,339
円

村税負担状況

※人口 11,626人
世帯 2,828世帯
(平成4年4月1日現在)

村 税 収 入 の 内 訳

※金額は1万円以下を省略しました。

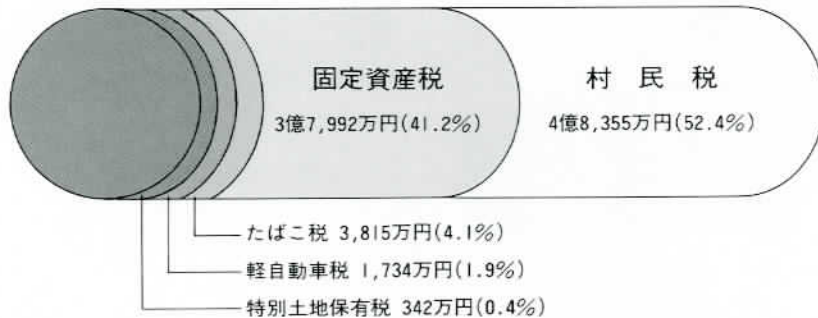

民 生 費

福祉と明るい村づくりに

保育所運営費	1億6,778万円
社会福祉総務費	1億2,258万円
福祉センター管理運営費	7,787万円
児童福祉費	2,038万円
国民年金費	1,454万円
共同利用施設管理運営費	1,182万円
老人福祉費	1,154万円
.....など	

消 防 費

安全な暮らしのために
消 防 費 4,798万円
.....など

教 育 費

教育と文化の向上に

中 学 校 費	1億3,475万円
社 会 教 育 費	1億1,723万円
小 学 校 費	9,006万円
給食センター費	7,142万円
給 食 費	5,811万円
教育総務費	5,463万円
幼 稚 園 費	2,826万円
.....など	

衛 生 費

清潔で健康な家庭のために

塵芥処理費	2億4,762万円
保健衛生総務費	1億8,253万円
し尿処理費	4,146万円
総合検診健康管理費	4,103万円
老人医療給付費	3,524万円
医 療 福 祉 費	2,440万円
老人保健対策費	1,244万円
保健センター建設費	743万円
.....など	

商 工 費

商工業の発展のために
商 工 費 334万円
.....など

健やかな子どもを生み育てる環境づくり！

主任児童委員に

大武操さん・秋山フミ子さん

近年の出生率の低下に伴い、「健やかに子どもを生み育てる環境づくり」が社会全体の課題になっている中、地域で児童・妊産婦の福祉についての相談や援助活動を行う児童(民生)委員への期待が高まっています。国では、児童福祉について専門的に担当する児童委員として、新たに主任児童委員制度を設けました。本村では次の方々が、一月一日付けて厚生大臣から委嘱されました。

主任児童委員は、教員等を経験され、児童福祉について専門的な知識を有する方々です。地区を担当する児童(民生)委員さんや村・福祉事務所などの関係機関と連絡・調整を取りながら、児童及び児童を取り巻く家庭環境・社会環境についての情報収集、地域ぐるみで子育てを行うための啓発活動を企画・実施し、児童福祉活動の一層の推進を図ります。



大 武 操さん
(64歳・角崎町歩)



秋 山 フミ子さん
(58歳・片巻)

商工会青年部

文化講演会

「'94 日本の政治のゆくえ」

◇講師 福岡政行氏
日本テレビ、テレビ朝日の選挙解説やニュース解説で活躍中。白鷗大学教授

◇日時 2月4日(金)
午後1時30分

◇場所 河内村農村環境
改善センター

◇お問い合わせ 河内村商工会青年部 (☎84-2136) まで。

主催 河内村・美浦村・新利根村・東村・桜川村・江戸崎町各商工会青年部



福岡 政行氏

ご協力ください

流域下水道幹線工事



常南流域下水道河内幹線工事 (A)開削工事 (B)推進工事) を次のとおり実施します。

工事期間中は通行止になりますので、う回路をご利用ください。ご迷惑をおかけしますが、ご協力をお願いいたします。

◎工事区間 源清田字新橋地区～長竿字東ノ町地区 (図面参照)

◎工事期間 (A)1月10日～3月31日(予定)

(B)1月10日～9月30日(予定)

◎お問い合わせ 茨城県利根流域下水道事務所 (☎0297-68-3301) まで。



明日へつなぐ農業をめざして

生き活き農業講演会

十二月五日、生き活き農業講演会が大泉一貫氏（東北大学農学部助教授）を講師に迎え、農村環境改善センターで行われました。

講演会は村・規模拡大農家協議会（長濱善夫会長）が主催し、J R稲敷、村農業委員会など関係六団体の後援で行われたもので、農家など約百人が参加しました。

「元気の出る農業」

「水稲単作農家は現状維持思考が強く目先のことだけを考える」、「水平思考から、いろいろな情報を取り入れる立体思考へ」、「地域リーダーが地域の農業をつくる。目標を持った機関車農家（中核担い手農家）の育成と確立が重要」、「一つの成功が波及効果による好循環をつくる」など、ときには農家の耳に痛い言葉もありましたが、コメ緊急輸入や部分開放が新聞を賑わす中会場では真剣な表情で聞き入っていました。

る農業 大泉一貫先生

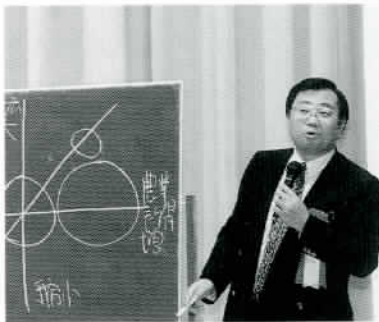

児童手当の申請は済まされましたか

1人目の子どもから支給

児童手当制度は、三歳未満の子どもを養育している方に支給されます。第一子と第二子は月額五千円、第三子以降は月額一万円です。ただし、子どもを養育している方に、一定以上の所得がある場合は支給されません。

支給を受けようとする方は、お住まいの市区町村の窓口で児童手当認定請求書を提出してください。市区町村長の認定を受ければ、翌月分から支給されます。手続きが遅れた場合は、その分、受けられたはずの月分の児童手当は支給されません。お早めに請求してください。

現在、児童手当の支給を受けている方には、毎年六月中に児童の養育状況や所得状況を確認するため、現況届を提出していただいています。これを提出していただかないと、支給資格があっても六月以降の手当が受けられなくなることがありますので、必ず提出してください。また、住所が変わったときは、前の市区町村に受給事由消滅届を出し、引越してきた市区町村へ新たに認定請求書を出す必要があります。面倒かもしれませんが、これは児童手当を受給している方のプライバシー保護のために必要なことです。さらに、子どもが生まれて手当の額が増えるときは、額改定請求書を提出しましょう。

平成五年二月末現在、児童手当の支給対象児童は約二百六十五万人です。支給資格があると思われる方の申請、現況届の提出などの手続き、そのほかのお問い合わせは、役場住民課福祉係（☎八四一―二一― 内線一八二）までお尋ねください。



班	指定工事店	電話	2月		3月		4月	
1班	大久保設備	(84)3998	4	24	1	21	5	25
	まきや商店	(84)2007	9		6	26	10	30
	みかどや今井商店	(86)2155	14		11	31	15	
	江口百貨店	(86)2008	19		16		20	
2班	篠本設備	(84)3029	5		2	27	1	26
	吉衛門商事	(84)2021	10		7		6	
	細谷建設工業	(84)2111	15		12		11	
	平和設備工業所	(84)3182	20		17		16	
	藤ヶ崎電機商会	(86)2707	25		22		21	
3班	中央管工	(86)2221	1	26	3	28	2	27
	郡南ブロック工業	(84)3989	6		8		7	
	英田商事	(84)2258	11		13		12	
	池田林業	(84)2054	16		18		17	
		(84)2654	21		23		22	
4班	篠田設備	(86)3347	2	27	4	29	3	28
	篠崎工務店	(84)2221	7		9		8	
	智建設工業	(84)2071	12		14		13	
	福本電機商会	(84)3517	17		19		18	
	岡野電気商会	(84)3333	22		24		23	
5班	小島設備工業	(84)2912	3	23	5	25	4	24
	河内建設商会	(86)3311	8	28	10	30	9	29
	島田電気商店	(86)2457	13		15		14	
	川口商店	(86)2437	18		20		19	

インフォメーション

水道課から

緊急な工事はこちらへ

水道工事店受託工事当番表

— 2月・3月・4月 —

水道本管～メーター器間の漏水工事や宅内の漏水など緊急な工事については、次の工事当番店へご連絡ください。

なお、通常の水道工事は、最寄りの村指定水道工事店へ申し込みください。

◎お問い合わせ 河内村水道課 (☎84-2361)

言葉の履歴書

おめでとう

「新年おめでとう」や「お誕生日おめでとう」などの「おめでとう」は、形容詞「めでたい」の連用形「めでたく」が変化した言葉。正月や祝い事があるときのあいさつに使われてきました。「お目出とう」や「お芽出とう」は、あて字です。「めでたい」は、好み愛する意の動詞「める」に、はなはだしい意味の形容詞「いたし」のついた「めでいたし」からきたもの。喜ばしい状態のときに、接頭語「お」をつけて「おめでたい」というようになりまし。

しかし「おめでたいやつ」といえば、ばか正直、お人好しといったマイナス・イメージに使われます。

一休禪師の作と伝えられる歌に「門松は 冥途の旅の一里塚 めでたくもあり めでたくもなし」があります。みんな「おめでとう」と祝いますが、考えてみれば数え年が一つ増えて、死ぬ年齢に一步近づいていくのです。「めでたくもなし」ということも確かでしょう。

税理士会からのお知らせ

2月23日は税理士記念日です。関東信越税理士会竜ヶ崎支部では、税に関する無料相談を次の通り行います。お気軽にご相談ください。

◇日時 2月23日(水)
午前9時～午後4時

◇場所 各税理士事務所(税理士事務所が分からない場合は事務局までご連絡ください)

◇お問い合わせ 関東信越税理士会竜ヶ崎支部 (☎64-8660) まで。

— 確定申告の時期は「にせ税理士」にご注意を —

より添いて水子地藏や山眠る
地をつかみ辛抱強き冬の草
落葉掃く老には重き竹箒
眼つむるも瀬音になれぬ旅枕
余生という才月ありて実万両
人恋うは生きる証しや冬桜
吟行の車窓いろどるブナ林
冬の温泉に二夕夜泊りの句の仲間
鬼怒川の清流の音夢うつつ
冬ざれに流れも淋し鬼怒の川
此の一年暮の出湯に垢おとす
大窓やじつと動かぬ冬木立
初霜に落葉まといて妻の声
落葉焚く氏子総代らしき人
美岩背に波の花咲く鬼怒の川
余り世の俳句極楽秋ツア

田中白茅
田口庄司
四月朔日 四郎
大野四郎
鈴木桐葉
平川和楓
中山千代
小島とし
田中芳雪
大関さと
吉田四郎
鈴木秋月
岡田みづ
本橋澄江
鴻野三郎
鴻野たけ

はいい

かわち俳句会

橋本知事を囲み

明日の茨城を考えるつどい

豊かで住みよい茨城づくりに向け、知事と市町村リーダーが県政や広域事業の課題・要望を直接話し合う「明日の茨城を考えるつどい」が十二日、竜ヶ崎市内で行われ、本村の細谷村長は、県下に先駆けて導入した「光カード健康診断システム」の特徴を説明し、光カードシステムによる医療機関など関係機関とのネットワークづくりの推進について要望しました。



つどいには、本村はじめ稲敷地方広域市町村圏事務組合を構成する竜ヶ崎、牛久市など九市町村長と正副議長が出席。農業問題ははじめ、さまざまな意見が発表されました。本村の細谷村長は、県下に先駆けて導入した「光カード健康診断システム」の特徴を説明し、光カードシステムによる医療機関など関係機関とのネットワークづくりの推進について要望しました。

このあと行われた懇親会では、各市町村ごとの課題等についても意見・要望が発表され、橋本昌知事を囲み活発な意見の交換が行われました。



心一つにして熱闘 TUG OF WAR KAWACHI '93

大きな掛け声と歓声が会場に渦巻く中、恒例の「TUG OF WAR KAWACHI '93 第四回河内村綱引き大会」が十二月十二日、農業者トレーニングセンターで行われ、小学生から一般まで四十九チームが参加しました。熱気いっぱいのが対戦が繰り広げられる中、一般の部では、「明日の仕事は大丈夫？」の声に応援団から聞かれたほど、各チーム心を一つにして、スポーツの一日を楽しんでいました。大会の成績は次のとおりです。



〔小学生男子の部〕優勝：長小ボーイズ、準優勝：金小カビチョンズ、三位：金小ナスビーズ〔小学生女子の部〕優勝：長小ガールズ、準優勝：ヴェルデイー金小、三位：生小エンゼルス〔中学生男子の部〕優勝：大武ファイヤー（金）、準優勝：どかんと一発長崎君（河）、三位：ドリームチーム'93（河）〔中学生女子の部〕優勝：らいおんさん（河）、準優勝：PINチーム（河）、三位：BBC（河）〔一般男子の部〕優勝：ドラゴンファイターズ（二分館）、準優勝：第五分館、三位：第四分館〔一般女子の部〕優勝：第七分館、準優勝：しらすぎ（五分館）、三位：アタック源

村長の動き 12 月

- 1日(水) 庁議、村教育研究会発表会、婦人会研修会(ゴミ処理問題)
- 2日(木) 廃棄物処理審議会、河内中屋内運動場建設打合せ、福祉センター運営審議会
- 3日(金) 河内村金婚式
- 4日(土) 金江津小中PTA合同忘年会
- 5日(日) 生き活き農業講演会、三義人慰霊法要、保健推進員視察研修会(～6日)
- 6日(月) 国営事業償還金軽減対策会議
- 7日(火) 郡建設事務研究会、家庭教育学級研修会(ゴミ処理問題)
- 8日(水) 定例村議会(～13日)、農村公園設計打合せ、総務委員懇親会
- 9日(木) 保健センター建設打合せ、交通指導隊会議、教育委員懇親会
- 10日(金) 取手協同病院事務長懇談 経済委員懇親会
- 11日(土) ボランティア会議
- 12日(日) TUG OF WAR KAWCHI'93
第4回ゲートボール大会
- 14日(火) 村議会ゴミ処理場視察(～15日)
- 16日(木) 商工会青年部懇談会
- 17日(金) 農振会議、牛久沼土地改良区陳情のため来庁、村交通対策協議会、身障者餅つき大会
- 20日(月) 農用地利用銀行運営協議会県外研修(～21日)
- 21日(火) 明日の茨城を考えるつどい、竜ヶ崎地区青少年相談員連絡協議会
郡年金事務研究会
- 22日(水) 郡民協総務研修会
- 24日(金) 水田営農対策本部会議、交通安全街頭キャンペーン、教育委員歓迎迎会
- 25日(土) 手をつなぐ親の会クリスマス会

おらの



ばら賞に保健推進員会

真に豊かな郷土づくりのために貢献した団体等に贈られる「平成5年度茨城県ばら賞」が河内村保健推進員会(代表 鴻巣スミさん)に授与され、12月17日、土浦市内のホテルで授与式が行われました。

保健推進員会は、昭和44年4月に設立された母子保健推進員会が、平成4年4月に推進員65人で再組織されたものです。母子や成人の各種健診の受診呼びかけや介助をはじめ、文化祭やレンゲまつり、減塩食セミナー等で健康食の普及に努めるとともに、がん予防推進員としても活動され、村民の健康の保持増進に努められていることが認められたものです。



しめ縄作りで交流

—河内・利根両福祉センターのお年寄り—

12月15日、村福祉センターで、河内・利根両福祉センターのデイ・サービスのお年寄り30人が、しめ縄作りをとおして交流を深めました。

しめ縄作りは、村福祉センターの年末の恒例行事として毎年行われているもので、お年寄りの皆さんは職員の指導を受け、来年がよい年でありますようにと祈りを込め一つ一つ丁寧に作り上げていました。

スポーツの結果

第四回
ゲートボール大会
(12月12日 総合グラウンド)

優 勝	双葉チーム
準優 勝	下町歩Cチーム
三 位	みづほチーム
三 位	北河原チーム

役場はすべての土曜日が休みです

ガイド

役場(84)2111
水道課(84)2361
つつみ会館(86)3740

西共同利用施設(84)2830
中央公民館(84)2843
給食センター(84)2845
福祉センター(84)3699

◇相談日 1月27日(木)、2月10日(木)、2月24日(木)
◇相談時間 午後1時～4時
◇申し込み・お問い合わせ 茨城県教育研修センター体育技能教育課(☎0296-78-2121)まで。

ボランティア募集

—ゆうあいワークイン竜ヶ崎—

竜ヶ崎市にある心の病を持つ人の共同作業所「ゆうあいワークイン竜ヶ崎」では、作業等をお手伝いいただけるボランティアの方を募集しています。

◇作業内容 一緒に作業をしてくださる方、製品搬入のための車の運転(作業所のものを使用)など。
◇お問い合わせ ゆうあいワークイン竜ヶ崎(☎64-8441)または竜ヶ崎保健所保健指導課(☎62-2161)まで。

海事免状更新等講習会

海事免許の更新・失効再交付の講習会を次のとおり実施します。
◇期日 2月23日(水)

◇場所 那珂湊市中央公民館
◇時間 ・午前9時～12時(更新及び旧4級小型引換未了講習)・午後1時～5時(失効再交付講習)
◇対象 小型船舶操縦士(1～4級)
◇締切日 2月10日(木)
◇申し込み・お問い合わせ 〒312 勝田市はしかべ2-10-28 二川海事事務所(☎0292-73-9078)まで。

NHK学園

通信講座で学習を

NHK学園では、冬期の生涯学習講座の受講生を次のとおり募集します。
◇講座内容 教養と趣味を深めるための毛筆「日常の書」、書道、硬筆、俳句、短歌、囲碁など71講座。
◇受付期限 1月31日(月)
◇案内書ご希望の方 はがきにあなたの郵便番号、住所、氏名、電話番号を記入の上、下記へ申し込みください。
◇申し込み先 〒186-01 NHK学園8 E81係(0425-72-3151)まで。

休日診療

◇江戸崎地区 *市外局番—0298—は池延医院、宮本病院を除いて共通。
【1月】

16日 江戸崎兄弟医院 ⑨2345
23日 坂本(隆)医院 ⑨2232
30日 鴨下医院 ⑨22619

【2月】

6日 池延医院 ⑧72070
11日 宮本病院 02997 ⑨2114
13日 江戸崎病院 ⑨2611

◇竜ヶ崎地区

【1月】

16日 若松内科胃腸科医院 ⑥40533
竜ヶ崎医院(外科) ⑥0550
23日 山本医院(内科) ⑥63348
秋本脳神経外科 ⑥43311
30日 山村医院(内科) ⑥60555
青木病院(外科) ⑥43131

【2月】

6日 八代内科医院 ⑥41710
中村クリニック ⑥6655
11日 三石内科クリニック ⑥22234
菊地整形外科 ⑥6111
13日 横田医院(内科) ⑥20047
朝野医院(外科) ⑥0178

*診療を受ける際は必ず電話で確かめてください。

お詫びと訂正…前号のおくやみで、高城榮さん(81歳・中金江津)は67歳の誤りでした。お詫びし訂正します。

今月のスター★

金江津保育所のちびっ子たち



しんいちくん まさとくん まどかちゃん ふみかちゃん たつやくん えりかちゃん ちあきちゃん りさちゃん きょうこちゃん



のりひさくん まいちゃん たけしくん ひさゆきくん かおりちゃん ひろみちゃん えりちゃん みさとちゃん くみちゃん ゆうこちゃん

みんなの

窓

お知らせ

1月の納税

- ◇ 国民年金保険料 10期 ◇
- ◇ 村民税 4期 ◇
- ◇ 徴収日は1月31日です。 ◇

健康テレホンサービス
☎(0298)22-2600へ

2月のテーマ

月	コンタクトレンズを使う方へ
火	寝たきりの老人の口の中をきれいに
水	スギ花粉症の予防
木	キッチンドリinker
金	子宮がん検診のおすすめ
土・日	骨粗しょう症について



寒さを吹き飛ばして、家族そろって「いい汗」流してみませんか。恒例の第10回河内村民マラソン大会が次のとおり開催されます。奮って参加ください。

- ◇日時 2月20日(日)
受付 午前8時から
開会 午前9時から
- ◇集合場所 つつみ運動公園
- ◇種目 ☆小中学生の部(学年男女別・1~5km) ☆一般の部(年齢男女別・2~5km)
- ◇コース 利根川堤防の折り返しコース
- ◇申し込み先 小中学生の部は各学校へ。一般の部は改善センター内の社会教育課(☎84-2843)まで。

ご利用ください 労金の教育ローン

◇借りられる人 1年以上県内に住んでいる人、または1年以上県内の職場で働いている人。

あのまち この町 明るい街に

暴力に関する無料相談会

とき 2月10日(木) 午後1時~4時

ところ 竜ヶ崎市役所

◇借りられる額 最高300万円。ただし、労金会員は500万円まで。一括融資または仕送りタイプの分割融資。

◇使いみち 大学、短大、各種専門学校、高校等の入学、在学費、その他就学に必要な生活費。

◇返済方法 在学中は元金据置、利息のみ支払、卒業後元金返済。元金据置期間含め10年以内に返済。

◇利率 年5.8%(5年12月1日現在)。ただし在学中は、茨城県勤労者育英基金よりお子様一人当たり100万円を限度に年1%の利子補給があります。

◇お問い合わせ 茨城県労働金庫美浦支店(☎0298-85-3435)まで。

県教育研修センター 健康に関する相談事業

県教育研修センターでは、児童生徒または県民を対象に次のとおり健康に関する相談事業を実施します。

- ◇対象 ・肥満、虚弱、アレルギー等等の疾病、スポーツ障害等で悩んでいる児童生徒及び保護者
- ・前記の指導で悩んでいる教諭、講師及び養護教諭
- ・体力測定、運動処方に関して相談したい県民
- ◇相談担当医師 ・山邊登(県中央病院) ・高木俊男(高木整形外科医院)

正解。
ますから、2二に捨てての
は詰むのです。2一銀成とし
銀。これを次々に成り捨てれ
へ解説)意味ありげな二枚の
4二飛成まで9手詰め。
成、同玉、1二飛、3一玉、
玉、1一銀、3一玉、2二銀
へ詰将棋正解)2二銀成、同

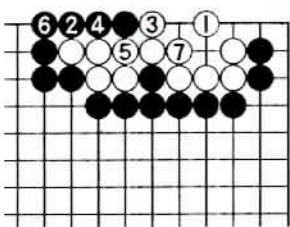

有段を目指して
へ詰将棋正解)白1のコスミが
双方の急所。以下白7まで一
本道で、白7で2眼が完成。

竜ヶ崎地区暴力排除推進協議会では、県暴力追放推進センターの協力をいただき、暴力団からの“いやがらせ”など、暴力に関することでお困りの方の無料相談会を実施します。秘密は守られますので、お気軽にご相談ください。

◇お問い合わせ 役場総務課総務係(内線121)まで。

河内村民憲章

わたしたちは、河内村民として先人の遺業を誇りとし、かぎりない未来をみつめ真の豊かさ、住みよい郷土河内をつくるため、この憲章を定めます。

一、恵まれた自然を愛し、水と緑のおりなす美しい郷土をつくりましょう。

一、文化とスポーツに親しみ、潤いに満ちた新しい郷土をつくりましょう。

一、日々仕事にはげみ、活力みなぎるたくましい郷土をつくりましょう。

一、常にきまりを守り、微笑みのただよう明るい郷土をつくりましょう。

一、互いに励ましあい、思いやりのあふれる温かい郷土をつくりましょう。



村の花：あじさい



村の木：けやき



村の鳥：ひばり