

'93

1

月号

No. 286

広 報

かわら

■平成5年1月15日発行 ■発行・河内村役場 〒300-13 茨城県稲敷郡河内村大字源清田1183 ☎0297(84)2111 ■編集・企画広報課



はばたけ 未来へ

写真提供 林 義 二 さん (中金江津)

迎春





河内 村谷 長 忠 男

新時代を見つめ 積極的な行政運営を

明けましておめでとうござ
います。村民の皆様には、す
がすがしい新春をお迎えのこ
とと心よりお慶び申し上げます。
また、村行政につきま
しては、日ごろより特段のご支
援とご指導をいただき、着実
に村政が伸展しておりますこ
とに厚く御礼申し上げます。
昨年は東西冷戦が終焉し新
たな秩序が築かれようとする
中、世界の各地で紛争が勃発
し、自衛隊史上初のPKO派
遣が行われました。国内では

バブル経済の崩壊に伴う景気
の低迷が続き、経済・社会構
造の再構築が模索されるなど、
新しい時代に向け全人類が動
き始めたことを実感させられ
る一年でありました。

一方、わが国のコメ市場開
放を求める新多角的貿易交渉
(ウルグアイ・ラウンド)では、
農産物の「例外無き関税化」を
強く迫られ、国も貿易の均衡
を図り、日本農業を守るとい
う二面性の中、農業にとって
厳しい決断が下されようとし
ており、農業情勢は極めて緊
迫した局面を迎えております。
このような現状を踏まえ、
本年は①自立できる農業の確
立②高齢化社会に向け福祉・
保健事業の充実③住みよくゆ
とりある生活環境の整備の三
つを主要政策として、来たる

べき新時代を見つめ「誇りと
活力ある人情豊かなむら・河
内」の構築をめざし積極的な
行政運営を推進して参りたい
と存じます。

まず、基幹産業である農業
対策では厳しい情勢の中、足
腰が強く産業として自立でき
る農業の確立が急務となつて
おります。そのためには、各
種の農地流動化事業を中心
に十町農業を推進し、中核的担
い手農家・後継者の育成、生
産コストの低減を図るとも
に、レンコンやイチゴ、イチ
ジクなど特産品づくりの推進
市場動向に即応できる集出荷
体制・施設の整備、本村の地
域特性を生かした都市近郊型
農業の確立など、収益性が高
く希望の持てる農業の育成に
積極的に努めて参ります。

次に高齢化対策であります
が、だれもが健やかに生き生
きた生涯を過ごせるよう
福祉・保健事業の推進に努め
て参ります。

福祉事業では高齢化社会を
支えるボランティアの育成と
在宅・施設福祉の充実を、保
健事業では、昨年県下で先駆
けて導入しました「健康診断
光カードシステム」に新たに
一千四百人を登録するととも
に、即日診断を可能にする診
断機器の整備、村民が気軽に
訪れ各種の健診や検査、健康
相談が行え、健康づくりの拠
点となる保健センターの建設
を進め保健サービスの充実を
図って参ります。
さらに生活環境の整備では、
平成元年度より工事を実施し
て参りました公共下水道事業

の生板第二分区(早井、砂場、
四ツ谷、丸田地区の一部)が
今年いよいよ供用開始を迎え
ます。今後も河川の水質保全
と村全域の公衆衛生の向上に
向け、なお一層事業の推進に
努めて参ります。

また、村民がふるさとの豊
かな自然を楽しみながら憩え
る場として不動免沼を生かし
た「水と緑のふれあい公園」の
整備を進めるとともに、生活
の基盤であります村道・上下
道の整備、将来本村の経済・
産業の大動脈として首都圏を
結ぶ圏央道の建設・第二栄橋
(仮称)の架橋を促進し、住み
よくゆとりある生活環境の整
備を進めて参ります。

以上、重点政策を申し上げ
ましたが、このほか学校教育
では、河内・金津津両中学校
にO・A化時代に対応できる
人材育成をめざしたパソコン
教室、老朽化した金津津中学
校体育館の改築など教育環境
の整備をはじめ、新時代を見
つめ各分野の諸問題に高い感
度と広い視野から積極的に取
り組んで参りたいと存じます。
今後とも、村民の皆様のご
指導とご協力をお願い申し上げ
まして、年頭のごあいさつ
といたします。





河内村議会議長 野高貴雄

新年明けましておめでとうございます。年頭にあたり村議会を代表して謹んで新年のごあいさつを申し上げます。

村民の皆様には、ご家族お揃いで健康にして希望あふれる一九九三年の輝かしい新春をお迎えのことと心よりお慶び申し上げます。

昨年、村議会議員選挙に際しまして本村初めての無投票当選に浴し、また、二月二十四日の村議会臨時会（初議会）におきましては、若輩で、しかも微力を顧みず議長の重責に就任いたし、円滑な議会運営と村政の発展に誠心誠意努力をしてきたところであります。お陰をもちまして大過なく越年することができました。これも、ひとえに村民の皆様方のご支援とご協力の賜であるところから感謝を申し上げます。

さて、バブル経済といわれた好景気も昨年は一転して不況に陥り、国は景気浮揚対策に全力を傾注しているようでありますので、今年に期待したいところであります。

また、農業が基幹産業である本村は、新多角的貿易交渉（ウルグアイ・ラウンド）における国の対応に苦心を寄せざるを得ないところであります。今、国はコメの市場開放圧力に苦慮しておるようであり、これが、新年度から水田営農活性化対策として名称を改めスタートする米の生産調整に大きく影響をおよぼすものと見られております。また、転作の基本面積が緩和されたとはいえ、多少なりとも輸入されることになれ

ば厳しい農業の現状に追い打ちをかけるものと思っております。さらに、学校教育の週五日制への対応、教育施設の整備に進展する高齢化社会への福祉対策、急がれるゴミ処理問題等々、地方自治体の課題は山積しております。

これらの諸問題を抱え、しかも厳しい社会情勢に対応しつつ、議会は、村民生活の安定向上を図るため、今後さらに創意工夫を重ね、皆様とともに一致団結して河内村の発展に努力して参る所存でありますので、どうか本年も相変わらぬご支援、ご協力を賜りますようお願い申し上げます。

さらに創意工夫を重ね 村民生活の安定向上を

明けましておめでとうございます

本年もよろしく願いいたします

平成 5 年元旦

河内村役場職員一同
河内村議会議員一同



議会だより

平成四年第四回(十二月)定例会は十二月十日から十六日まで開催され、河内村下水道条例の制定について、平成四年各会計補正予算、平成三年各会計決算の認定など議案七件、認定二件を審議可決しました。

平成三年度各会計決算を認定

平成三年度の一般会計をはじめ、各特別会計、水道事業会計の決算を認定しました。関連記事―六―八ページ―

下水道条例等を制定

公共下水道の設置、管理及び使用について必要な事項を定めた「河内村下水道条例」並びに、受益者分担金の徴収等について必要な事項を定めた「河内村公共下水道事業受益者分担金に関する条例」を制定しました。

これは、河川等の水質保全と公衆衛生の向上をめざし、平成元年度から幹線工事及び面整備を推進している河内村公共下水道事業の生板第二分区(早井、砂場、四ツ谷、丸

田地区の一部)が、平成四年内に供用開始可能となったため関係条例を制定したものです。

なお、下水道使用料や分担金額など条例の概要については次号でお知らせする予定です。

平成四年度一般会計予算を補正

平成四年度一般会計予算は、歳入歳出予算にそれぞれ一億一千八百九十六万六千円を追加して、歳入歳出の予算総額を三十八億二千七百四十九万五千円としました。

【歳入】

- ・ 歳入歳出の主なものは次のとおりです。
- ・ 村民税 二千二百五十七万一千円
- ・ 地方交付税

- ・ 農林水産業費県補助金 四千八百九十二万一千円
- ・ 諸収入(預金利子) 八百八十万円

【歳出】

- ・ 総務費(一般管理費ほか) 六百七十万二千円
- ・ 保健センター建設事業実施設計費 八百七十五万五千円
- ・ 農業総務費(琴平沼ため池整備事業費補助金ほか) 三千九百六十万円
- ・ 水田農業確立対策費 二千三百三十万九千円
- ・ 長竿小学校空調設備機能回復工事設計費 五百六十六万五千円
- ・ 金江津中学校体育館改築工事設計費 一千四百一十萬一千円

平成四年度下水道事業特別会計予算を補正

平成四年度下水道事業特別会計は、歳入歳出それぞれ二千六十四万一千円を追加して、歳入歳出の予算総額を三億九千六百八十七千円としました。

歳入は国庫補助金一千二十万、公共下水道事業債五百七十万円。また、歳出は工事請負費一千九百一十四万一千円などです。

平成四年度水道事業会計予算を補正

平成四年度水道事業会計予算は、収益的収入及び支出をそれぞれ六百四十二万八千円追加して、予算総額を二億八千二百八十一万三千円としました。

村道の認定について

生板字内野・長竿字高田地先の宅地開発区域内道路が村に所有権移転され、それぞれ二路線を村道に認定しました。



税の申告は正しくお早めに

村県民税の申告（2月16日～3月15日）

村の
受付

確定申告（2月22日～3月2日）

二月十六日から三月十五日は税の申告期間です。村では村県民税の申告、所得税の確定申告の受け付けを次の日程で行います。

なお、役場は一月二十三日から、すべての土曜日が休みになりますので、指定日に申告くださるようお願いいたします。

◎持参するもの
・給与等の支払を受けられた方は源泉徴収票
・保険証、生命保険領収書、年金領収書
・印鑑
・そのほか必要書類、控除等を行う場合の関係書類

◎受付時間
午前九時～午後三時

◎お問い合わせ先 役場税務課（☎八四二二一一 内線一六〇一～一六二）まで。

確定申告が必要な方は

次のような方は確定申告をしなければなりません。

◎平成四年分の事業所得、土地や建物を持った不動産所得などの合計金額が、基礎控除、配偶者控除、扶養控除などの所得控除の合計額を超える方。

◎サラリーマンであっても、次のような方

村県民税申告受付日程表

会場	月日	曜日	集落名
第一公民館	2月16日	火	宿、西、関場、中道、幸谷
	17日	水	堤向、万年、北河原、浄玄、内野
福祉センター	18日	木	早井、砂場、丸田、堀割 三ツ家、四ツ家、小巻
	19日	金	藤蔵、竜丁歩、大鍋、生鍋 小林町歩、角崎町歩
役場二階 会議室	3月3日	水	広田、中曾根、堤、古通 新橋、保村、遠下、高
	4日	木	布鎌、平三郎、宮瀬、猿島 羽子騎、古河林、手栗
農村環境改善 センター	5日	金	上組、中上、愛宕町、中郷 下町歩
	8日	月	下組、荒地、大境、庄布川、十里
つつみ会館	9日	火	田川、片巻
	10日	水	下加納、和銅谷
	11日	木	上金江津
	12日	金	流作、排水機、中金江津
	15日	月	下金江津、平川、十三間戸

確定申告受付日程表

役場二階 会議室	2月22日	月	*税務署から指定日の通知があった方
	2月26日	金	*その他確定申告の必要な方
	3月2日	火	

・給与の年収が一千五百万円を超える方
・二方所以上から給与を受けている方
・給与所得や退職所得以外の所得金額の合計が二十万円を超える方

こんなときは税金が戻ります

サラリーマンで確定申告をする必要のない方でも次のような場合、申告すると所得税が戻ることがあります。
・マイホームを取得した方

・多額の医療費を支払った方
・災害や盗難にあった方
・年の途中で退職し、再就職していない方
・家族の生命保険料や国民年金保険料などを年末調整し忘れた方

**パートや内職など
百万円までは非課税**

パートや内職などによる収入が年間百万円（住民税は年間九十九万円）以下の場合、所得税はかかりません。

**百二十五万円未満なら
配偶者特別控除の適用も**

配偶者の給与や内職などの収入が年間百二十五万円未満の場合、配偶者特別控除が受けられます。

また、百万円未満であれば、配偶者控除と配偶者特別控除（最高七十万円）の適用を受けることができます。

◎詳しくは、役場税務課までお問い合わせください。

村の家計簿

平成3年度の各会計の決算が、昨年12月の定例村議会で認定されました。「住みよい村づくり」のために使われたお金（一般会計）は、歳入が37億567万円、歳出は34億1,724万円でした。村の家計簿のあらましをお知らせします。

歳出
三十四億一千七百二十四万円

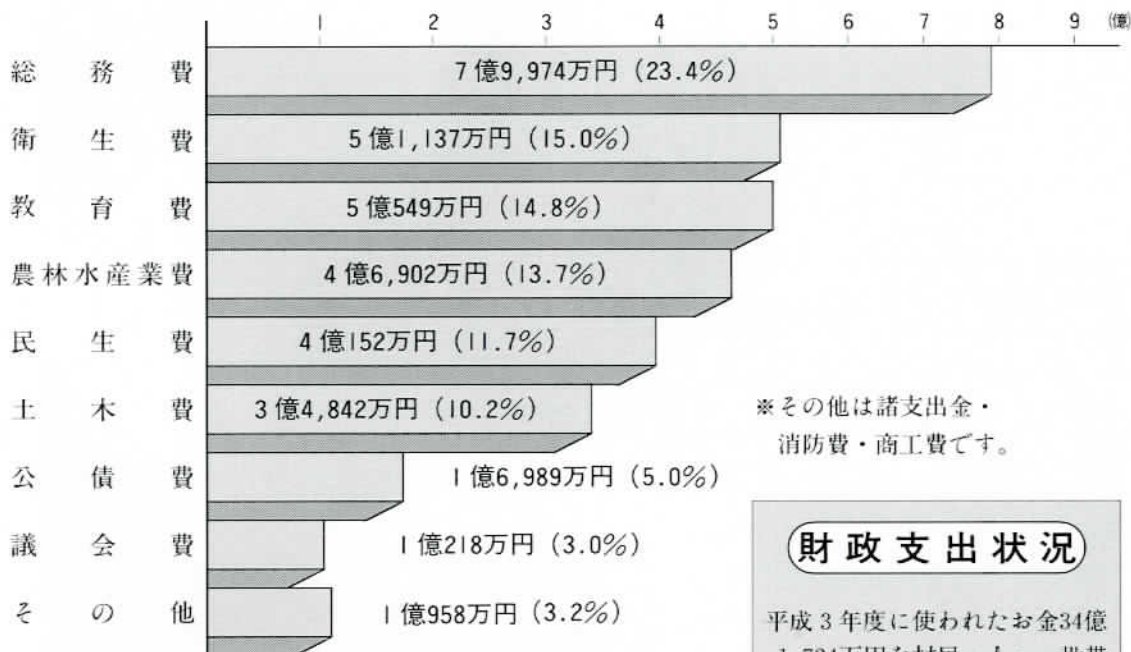

※その他は諸支出金・消防費・商工費です。

財政支出状況

平成3年度に使われたお金34億1,724万円を村民一人・一世帯当たりで換算すると。



特別会計の決算状況

☆国民健康保険特別会計

歳入 8億2,499万円
歳出 7億6,876万円

☆土地取得特別会計

歳入 6,200万円
歳出 6,200万円

☆老人保健特別会計

歳入 5億5,124万円
歳出 5億5,116万円

☆水道事業会計

・収益的収入及び支出
収入 3億1,947万円
支出 2億6,832万円

☆下水道事業特別会計

歳入 3億6,723万円
歳出 3億4,772万円

・資本的収入及び支出
収入 285万円
支出 4,193万円

平成3年4月1日現在 人口 11,480人 世帯 2,772世帯



明るく住みよい村づくりのために

平成3年度 決算の あらまし

金額は千円単位を省略

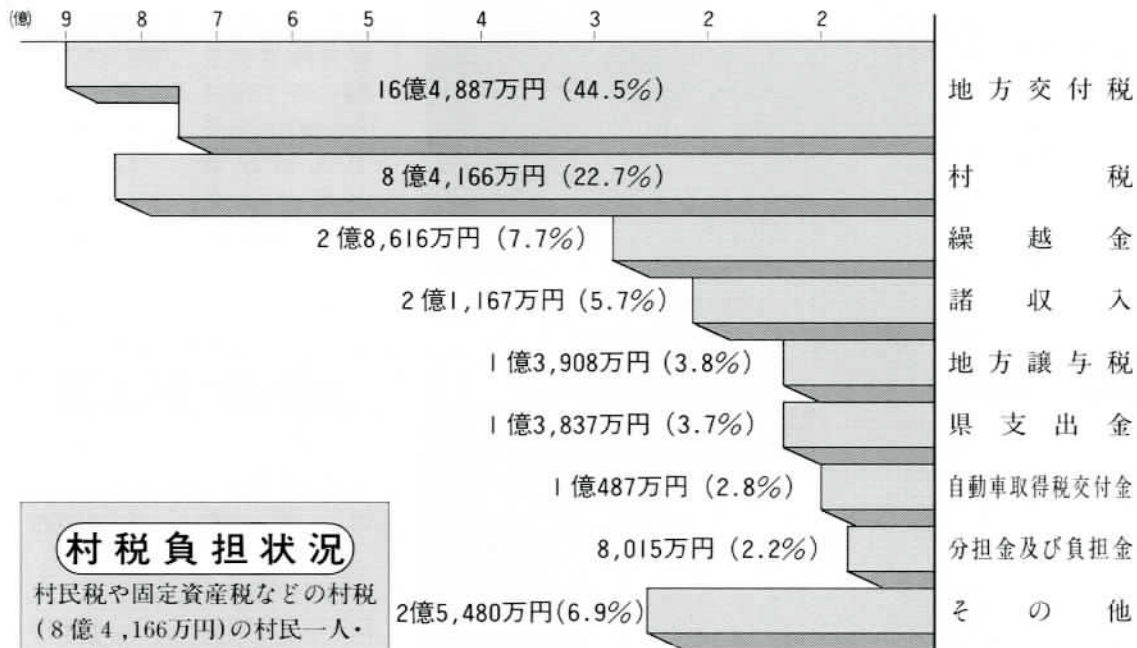

歳入

三十七億五百六十七万円

村税負担状況

村民税や固定資産税などの村税 (8億4,166万円)の村民一人・一世帯当たりの負担額は、

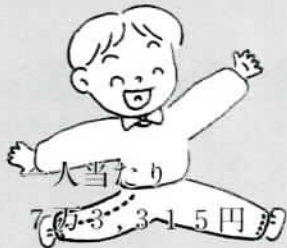

村税収入の内訳

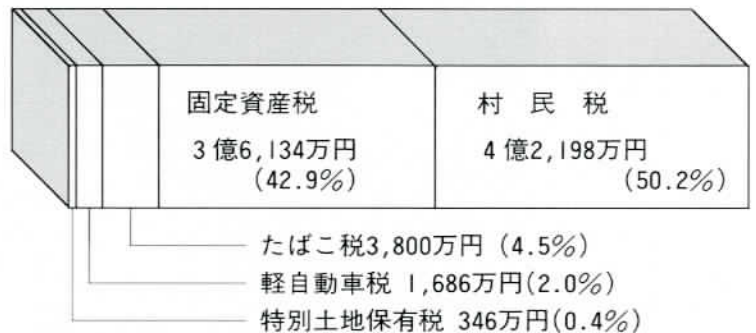

総務費

住民サービスの向上に

一般管理費	2億8,847万円
財政調整積立金	1億7,262万円
企画広報費	1億5,134万円
徴税費	7,160万円
戸籍住民登録費	2,479万円
地域づくり推進事業	2,213万円
財産管理費	2,114万円
統計調査費	794万円

▶健康診断光カードシステム



34億円(一般会計)
の使いみち

教育費

教育と文化の向上に

社会教育費	1億4,513万円
給食センター費	8,580万円
小学校費	8,106万円
給食費	5,372万円
教育総務費	5,243万円
中学校費	4,754万円
幼稚園費	2,818万円

衛生費

清潔で健康な家庭のために

塵芥処理費	2億2,490万円
保健衛生総務費	1億6,910万円
し尿処理費	3,462万円
老人医療給付費	3,459万円
医療福祉費	2,626万円
老人保健対策費	811万円
予防費	640万円

民生費

福祉と明るい村づくりに

保育所運営費	1億5,862万円
福祉センター管理運営費	1億143万円
社会福祉総務費	8,143万円
老人福祉費	1,532万円
国民年金費	1,327万円
西共同利用施設管理費	1,354万円
児童福祉費	1,270万円

農林水産業費

農業の発展のために

農業総務費	1億8,568万円
水田農業確立対策費	1億6,307万円
モデル事業費	5,041万円
農業委員会費	3,956万円
改善センター施設管理費	1,323万円
21世紀型水田農業モデル事業	420万円

土木費

住みよい村づくりに

道路新設改良費	1億7,585万円
下水道費	6,092万円
土木総務費	5,934万円
道路維持費	3,499万円
都市計画費	1,720万円

消防費・商工費

・安全な暮らしのために	
消防費	4,423万円
・商工の発展のために	
商工費	335万円

諸支出金

・土地取得特別会計繰出金	
諸支出金	6,200万円

公有
財産

土地・建物

役場庁舎や小中学校、中央公民館など
村の施設の土地や建物の所有状況です。

土地	225,936.96㎡
建物	34,932.91㎡

基金の状況

区分	決算年度末現在高
財政調整基金	3億649万円
村債基金	1億8,948万円
ふるさと創生基金	1億9,142万円
地域振興基金	2,235万円
地域福祉基金	3,485万円
国民年金印紙購入基金	45万円
環境衛生施設整備基金	6,500万円
農村公園用地買収基金	824万円
水田農業確立特別基金	707万円
公共施設整備基金	1億9,000万円
田沼多喜男生涯学習等基金	7,000万円
教育基金	272万円

今年は酉年

平成

五年は酉年です。十二支の動物の中で、ただ一つの鳥類です。単に鳥というとき、ニワトリ(鶏)を思い浮かべる人も多いと思いますが、ニワトリは人間と最もなじみ深い鳥といえます。

ニワトリ

が日本の文献に最初に登場するのは『古事記』です。天照大神が天の岩屋にこもったとき、その岩屋から出てもらうために、常世の長鳴鳥を鳴かせたことが記されています。東南アジアには、ニワトリが



太陽を呼び出すいろいろな神話がありますが、日本もそうした流れをくんでいるのでしょう。

ニワトリには、卵用や肉用、卵肉兼用、観賞用などの種類があります。日本の観賞用のニワトリの中では、特に長尾鶏が世界的に有名です。尾が十二メートルにもなるものもいます。また、鳴き声のよい東天紅は、張りのある声で二十秒近くも鳴き続けるものもいます。ほかに、声良鶏や唐丸など、鳴き声自慢がいろいろあります。

酉年は

八〇八人

ところで、河内村で酉年生まれの人は何人いるでしょうか。

住民基本台帳によると、九十六歳(明治三十年生まれ)の木村志けさん(羽子騎)と橋本たみさん(上金江津)のお二人を最高齢者に、男性三八七人、女性四

酉年生まれの人口 (H4.12.1現在)

生まれ年	男性	女性	計
明治30年	0人	2人	2人
明治42年	12人	34人	46人
大正10年	39人	52人	91人
昭和8年	85人	80人	165人
昭和20年	53人	46人	99人
昭和32年	73人	74人	147人
昭和44年	55人	78人	133人
昭和56年	70人	55人	125人
合計	387人	421人	808人

有段を目指して

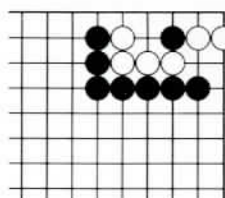

※3分で2級、1分以内で有段者

出題 八段 武宮正樹
黒先コウ・4手まで
ヒント：四目ナカデねらい



※10分で2級、6分で初段。持駒 飛香

出題 八段 北村昌男
ヒント：玉を4筋5筋へ追いたくない。

はいいく

かわち俳句会

二一人の合わせて八〇八人(別表参照)。村の人口の約六・九パーセントが酉年生まれです。その中でも、昭和八年生まれの人(六十歳)が一六五人で一番多く、酉年の約二十パーセントを占めています。また、単純に計算すると千支ごとの人口割合は平均八・三パーセントですので、酉年生まれの割合は平均を下回ります。これは、今年四十八歳を迎える昭和二十年生まれの人の人口が少ないためなのかもしれません。

年の暮長居の友は口達者
猛烈な力でせまる年の暮
極月やのこり少なき農日記
老いし身は何の苦もなく年暮るる
年の暮長老一人温め酒
何もかもむなしき日々や果の月
墨をする一人の世界年の暮
何すべくあらねど忙し年の暮
極月や種を選びて静かなる
思い出も何時かわすれて年の暮
一年は寸時の如し年の暮
路地抜けて行く忙しさも十二月
師走風早く去りなと一人言
あれも夢これも空しき年の暮
バス待ちて身をのり出すや年の暮
仁王像と顔を見合わす年の暮
初孫の婚儀も近し果の月
金札の菊もしおれて師走かな

- 平川 和楓
神崎 迪太郎
鴻野 たいけ
野沢 一風
中山 千代
篠本 しげる
鈴木 秋月
岡田 みつ
鴻野 三郎
諸岡 勇
田中 白茅
四月朔日 四郎
津根 としお
田中 芳雪
遠藤 正雄
鈴木 桐葉
本橋 澄江
田口 庄司

むらの できごと

激突！ 心と力を合わせて —TUG OF WAR KAWACHI '92—



ワッショイ、ワッショイと大きな掛け声と歓声が会場に渦巻きます。十二月六日、農業者トレーニングセンターで行われた「TUG OF WAR KAWACHI '92」綱引き大会では、引き綱を伝って各チームの闘志が激突する熱戦が繰り広げられました。

当日は小学生から一般まで三十八チームが参加。小学生の部はリーグ戦で、そのほかの部はトーナメント戦で栄冠が競われました。大会も三回目を数え、試合運びにも各チームさまざまな作戦を駆使して目の離せない好試合が続出。参加者は試合に応援にさわやかな汗を流していました。

大会の成績は次のとおりです。

大会成績

◎小学生男子の部 優勝 生板小学校、準優勝 トモキーズ(金小) ◎小学生女子の部 優勝 生板小学校、準優勝 長竿小学校 ◎中学生男子の部 優勝 ゆずボンズ(金中)、準優勝 セクシーボーイズ(河中)、三位 野球部綱引き軍団(河中) ◎中学生女子の部 優勝 ポンビースターズ(河中) 準優勝 河中BBC-B、三位 河中BBC-A ◎一般男子の部 優勝 第三分館、準優勝 第一分館、三位 ビックフアイターズ(第二分館) ◎一般女子の部 優勝 第三分館、準優勝 アタック源、三位 第五分館



農林水産大臣から感謝状



酒井秀雄さん



青野清男さん

十一月三十日、農林水産省茨城統計情報事務所にて農林統計情報協力者に感謝状の授与式が行われ、本村の酒井秀雄さん(五十五歳・流作)と青野清男さん(六十六歳・上金江津)が永年協力者として表彰されました。
お二人は米生産費調査農家として十年から十五年間にわたり協力されていることに対し、農林水産大臣から感謝状が贈られたものです。

スポーツの結果

硬式テニス大会

(12/6 村テニスコート)

〔男子の部〕

優勝 塚本・佐藤チーム

準優勝 鶴山・東川チーム

三位 石井・松本チーム

〔女子の部〕

優勝 浜野・浜田チーム

準優勝 小海・大庭チーム

三位 椎木・東チーム

第4回ゲートボール大会

(12/6 総合グラウンド)

優勝 下町歩Aチーム

準優勝 前新チーム
三位 寿会チーム
上組Bチーム



下町歩Aチームの皆さん

村長の動き 12 月

- 1日(火) 民生(児童)委員任命式、職員研修
- 2日(水) 庁議、社会福祉協議会視察(～3日)
- 3日(木) イチジク組合研修報告、村教育研究会発表会、第2回青年・婦人のつばさ忘年会、
- 4日(金) 郡老人福祉大会
- 5日(土) 補正予算査定、第1回青年のつばさ忘年会、金小・中PTA合同忘年会、つつみ会館運営審議会
- 6日(日) TUG OF WAR KAWACHI '92、ゲートボール大会
- 7日(月) 村交通対策協議会、村政モニター会議、
- 8日(火) 江戸崎地方障害者福祉週間記念集会
- 9日(水) 郡母子寡婦福祉大会
- 10日(木) 定例村議会(～16日)、村議会総務委員会行政懇談
- 11日(金) 源清田小学校百周年記念事業感謝状贈呈式、村議会経済委員会行政懇談
- 12日(土) 長寿クラブ第1回芸能大会
- 14日(月) 稲敷農協組合長懇談、給食センター浄化槽工事打合せ、村議会教育厚生委員行政懇談
- 15日(火) 桜川村合併35周年記念式典、商工会青年部来庁
- 16日(水) 村議会議員懇親会
- 17日(木) 農振会議、教育委員款送迎会、平成5年度予算査定
- 18日(金) 寿人生大学、平成5年度予算査定
- 20日(日) 防衛庁長官就任祝
- 21日(月) 平成5年度予算査定(～25日)、イチジク販売検討会
- 25日(金) 第二栄橋(仮称)促進協議会臨時総会
- 28日(月) 御用納め、農協レンコン部金江津支部忘年会

この道一筋に

鴻巣さん勲六等瑞宝賞受賞



昨年(十一月三日、秋の叙)から平成二年三月まで建勲で鴻巣文男さん(六十二歳・設省・利根川下流工事長(竿四七七番地))が勲六等瑞宝賞を受賞されました。鴻巣さんは昭和二十二年か

ら平成二年三月まで建勲として利根川の河川改修をはじめ、樋管や護岸等の多くの保全工事を監督され、適正で円滑な工事の進行と河川環境の維持・管理に務められた永年の功績が認められたものです。

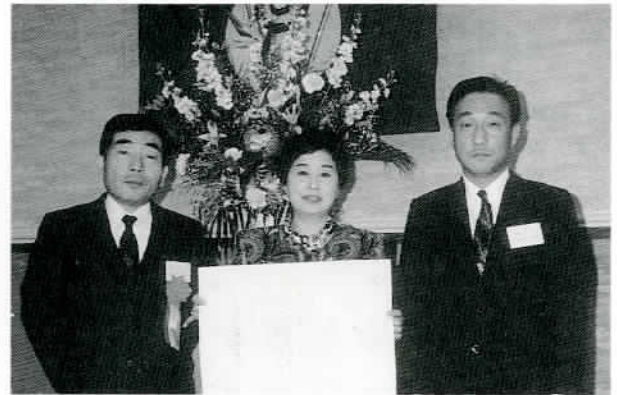

粹人会・ばら賞を受賞

12月18日、平成4年度「ばら賞」の授与式が土浦市で行われ、和太鼓でお馴染みの粹人会(代表 岡野稔之さん)の皆さんが受賞されました。粹人会は、つくば科学万博やレンゲまつりなど、村内外の催して鮮やかなパチ捌きを披露し本村をPRするとともに、日本の伝統文化を守り積極的に普及活動を行ったことが認められたものです。



商工会青年部の皆さん

善意のご寄付

・河内村商工会青年部様
村社協へ

四万三千三百六十一円

・竜ヶ崎ききょう

ライオンズクラブ様
村内各施設へ 車いす五台
ありがとうございました。

みんなで守ろう

みんなの財産

12月26日は文化財防火デー

役場は1月23日から すべての土曜日が休みです

ガイド

役場(84)2111
水道課(84)2361
つつみ会館(86)3740

西共同利用施設(84)2830
中央公民館(84)2843
給食センター(84)2845
福祉センター(84)3699

1日 5,044円
1時間 631円
(平成4年12月18日発効)

- ・一般機械器具製造業
- ・電気機械器具製造業
- ・精密機械器具製造業

1日 4,984円
1時間 623円
(平成4年12月11日発効)

- ・各種商品小売業

1日 4,824円
1時間 603円
(平成4年12月17日発効)

◇お問い合わせ先 茨城県労働基準局賃金課(☎0292-24-6215)まで。

自宅で学べる放送大学

学生募集

放送大学は、テレビ・ラジオを通じて自宅で学習できる教養学部の大学です。18歳以上であれば、どなたでも入学でき、1科目からでも学べます。

放送大学の平成5年度第1学期の学生を募集します。

- ◇募集人員 17,000人
- ◇出願受付 2月15日(月)まで。
- ◇応募要領 ハガキまたは電話で下記へご請求ください。

◇請求先 放送大学本部 〒261
千葉市美浜区若葉2-11 (☎043-276-5111)まで。

文化講演会

— 人間関係を豊かにする

コミュニケーション —



人を動かす話し方・人間関係を豊かにする手法! 商売・人づきあい・仕事を円滑にするコミュニケーションセンスを

講師 元TBSアナウンサー
遠藤泰子先生

2月6日(土) 午後2時
江戸崎町中央公民館

主催 河内村・江戸崎町・美浦村・桜川村・
新利根村・東村各商工会青年部

休日診療医

◇江戸崎地区 *市外局番—0298—は、
竹尾医院・池延医院を
除いて共通。

【1月】

17日 池延医院 0297 (87)2070
24日 稲敷病院 (92)1543
31日 大久保医院 (94)2733

【2月】

7日 江戸崎病院 (94)2611
11日 竹尾医院 (86)2436
14日 坂本(美)医院 (92)2627

◇竜ヶ崎地区

【1月】

17日 村井内科小児科医院 (62)3380
五十嵐産婦人科医院 (92)0936
24日 三石内科クリニック (62)2234
西新道外科医院 (62)0855

31日 横田医院(内科) (62)0047
野村病院(外科) (92)6561

【2月】

7日 吉沢胃腸科医院 (66)0977
石川病院(外科) (62)0378
11日 渡辺医院(内科) (62)0018
秋本脳神経外科 (64)3311

14日 岡野医院(内科) (62)3657
竜ヶ崎医院(外科) (62)0550

*診療を受ける際は必ず電話で
確かめてください。

ご協力ください

県農業基本調査

2月1日は「平成5年度茨城県
農業基本調査」の調査日です。

本県農業の実態を把握し、経営
の改善と行政諸政策推進の基礎資
料を得るうえで重要な調査です。

ご協力をお願いいたします。

◇お問い合わせ先 役場企画広報
課統計係(内線 132)まで。

金江津保育所のちびっ子たち



まことくん まさのぶくん ひろゆきくん よしのりくん ゆうこちゃん えつこちゃん さちよちゃん ひろみちゃん けんごくん たけひこくん



みんなの

〈お知らせ〉

窓

2月

日	月	火	水	木	金	土
	1	2	3	4	5	⑥
⑦	8	9	10	⑪	12	⑬
⑭	15	16	17	18	19	⑳
㉑	22	23	24	25	26	㉓
㉔						

○印 役場は休みです。

健康テレホンサービス

土浦 (0298) 22-2600 へ

2月のテーマ

月	寝汗について
火	歯にかぶせてあった物がとれたとき
水	C型肝炎とは?
木	C型肝炎の診断
金	C型肝炎の治療
土・日	女性に多い低血圧症

1月の納税

- ◇ 国民年金保険料 10期 ◇
- ◇ 村県民税 5期 ◇
- ◇ 徴収日は2月1日です。 ◇



村民マラソン大会

坂東太郎を眺めながら、家族そろって「快汗」体験してみませんか。新春恒例の第9回河内村民マラソン大会が次のとおり開催されます。奮って参加ください。

- ◇日時 1月24日(日)
受付 午前8時から
開会 午前9時から
- ◇集合場所 つつみ運動公園
- ◇種目 ☆小中学生の部(学年男女別・1~5km) ☆一般の部(年齢男女別・2~5km)
- ◇コース 利根川堤防の折り返しコース
- ◇申し込み先 小中学生の部は各学校へ。一般の部は改善センター内の社会教育課(☎84-2843)まで。

暴力団に関する 困りごと何でも相談

財団法人・茨城県暴力追放推進

センターでは暴力追放相談員(弁護士、保護司、少年指導委員など10人)と顧問弁護士2人が暴力問題で困っている方からの電話相談や面接相談にあたっています。

暴力に関することでお困りの方は、電話、面接または書面でお気軽にご相談ください。

相談は無料、秘密は守られます。

- ◇相談電話 ツーワでゼロヤタザ
0292-28-0893
- ◇相談室 水戸市大町2-2-6 第一生命ビル内(財)茨城県暴力追放推進センター
- ◇受付時間 午前9時~午後5時
(月曜日~金曜日)
- ◇ご利用ください。巡回相談所
・土浦市亀城プラザ
1月22日(金)午後1時~4時
・取手市商工会館
2月24日(水)午後1時~4時

茨城県産業別

最低賃金を改定

鉄鋼業をはじめ5業種の茨城県産業別最低賃金が次のとおり改定されました。

- ・茨城県最低賃金
1日 4,386円
1時間 550円
(平成4年10月1日発効)
- ・鉄鋼業

〈詰将棋正解〉3三飛、1二玉、3三飛成、同角1三馬、2一玉、3三桂、まで7手詰め。
〈解説〉打ったばかりのしかも主力駒とみえる飛車を捨てる3三飛成。ちよつと気づきにくい妙手です。2四飛、3二玉、2一飛成では同飛と取られます。

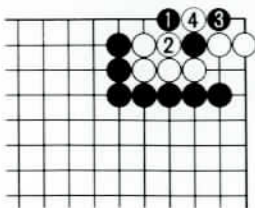

〈詰碁正解〉黒1のコスミが好手、白2に黒3のハネて白4までのコウ。

有段を目指して

今月のスタ——★



めぐみちゃん たつやくん ゆうへいくん

ハイ! ポーズ

笑顔で新年 元気に一年



宮本 祐行ちゃん
(2歳・愛宕町)

ぼく、ウルトラマンが大好き！ いつもビデオを見て、スベシユーム光線やウルトラCの必殺技を研究しているんだよ。大きくなったら、ぼくはウルトラマンになるんだ!!
シユワッチ!

(博正・典子さんの長男)



みさと 郷ちゃん
榊原 美郷ちゃん
(1歳・十三間戸)

美郷の得意技は音楽やいろいろな音に合わせてリズムをとること。大根をおろす音やお米をとぐ音にも、つつい体が踊っちゃうの。私、元気でさわやかな女の子になります。

(茂・啓子さんの長女)

河内村民憲章

わたしたちは、河内村民として先人の遺業を誇りとし、かぎりない未来をみつめ真の豊かさ、住みよい郷土河内をつくるため、この憲章を定めます。

一、恵まれた自然を愛し、水と緑のおりなす

美しい郷土をつくりましょう。

一、文化とスポーツに親しみ、潤いに満ちた

新しい郷土をつくりましょう。

一、日々仕事にはげみ、活力のみなざる

たくましい郷土をつくりましょう。

一、常にきまりを守り、微笑みのただよう

明るい郷土をつくりましょう。

一、互いに励ましあい、思いやりのあふれる

温かい郷土をつくりましょう。



村の花「あじさい」



村の木「けやき」



村の鳥「ひばり」